

PROGNOZA ODDZIAŁYWANIA NA **ŚRODOWISKO**

DO PROJEKTU MIEJSCOWEGO PLANU ZAGOSPODAROWANIA PRZESTRZENNEGO GMINY MSZCZONÓW

obejmującego fragment miasta Mszczonowa – obszar I

(działki o nr ew.: 1394, 1395, 1396, 1397/2, 1414/2, 1419, 1420, 1421, 1422, 1423 i fragment działki nr ew. 1415/1)

Opracowała – mgr inż. Katarzyna Dąbrowska

(uprawniona do sporządzania prognoz oddziaływania na środowisko na podst. art. 74a ust.2 pkt. 2 ustawy z dnia 3 października 2008r. o udostępnianiu informacji o środowisku i jego ochronie, udziale społeczeństwa w ochronie środowiska oraz ocenach oddziaływania na środowisko).

LIPIEC' 2022

SPIS TREŚCI:

1. WSTĘP
2. PODSTAWY PRAWNE I MERYTORYCZNE PROGNOZY
3. CEL I ZAKRES OPRACOWANIA
4. ISTNIEJĄCE ZAGOSPODAROWANIE, PROJEKT MIEJSCOWEGO PLANU ZAGOSPODAROWANIA PRZESTRZENNEGO ORAZ POWIĄZANIA Z INNYMI DOKUMENTAMI
5. INFORMACJE O METODACH ZASTOSOWANYCH PRZY SPORZĄDZANIU PROGNOZY, PROPOZYCJE DOTYCZĄCE PRZEWIDYWANYCH METOD ANALIZY SKUTKÓW REALIZACJI POSTANOWIEŃ PROJEKTOWANEGO DOKUMENTU ORAZ CZĘSTOTLIWOŚCI JEJ PRZEPROWADZANIA.
6. ISTNIEJĄCY STAN ŚRODOWISKA
7. POŁOŻENIE OBSZARU OBJĘTEGO PROJEKTEM PLANU WZGLĘDEM OBSZARÓW CHRONIONYCH
8. PROGNOZA POTENCJALNYCH ZMIAN STANU ŚRODOWISKA W PRZYPADKU BRAKU REALIZACJI PROJEKTOWANEGO DOKUMENTU
9. PRZEWIDYWANE ZNACZĄCE ODDZIAŁYWANIA NA ŚRODOWISKO, W TYM ODDZIAŁYWANIA BEZPOŚREDNIE, POŚREDNIE, WTÓRNE, SKUMULOWANE, KRÓTKOTERMINOWE, ŚREDNIOTERMINOWE I DŁUGOTERMINOWE, STAŁE I CHWILOWE, POZYTYWNE I NEGATYWNE NA CELE I PRZEDMIOT OBSZARU NATURA 2000 ORAZ INTEGRALNOŚĆ TEGO OBSZARU, A TAKŻE NA ŚRODOWISKO
10. OCENA POTENCJALNYCH SKUTKÓW TRANSGRANICZNYCH
11. MOŻLIWOŚCI ROZWIĄZAŃ ELIMINUJĄCYCH LUB OGRANICZAJĄCYCH SZKODLIWE ODDZIAŁYWANIE NA ŚRODOWISKO SKUTKÓW REALIZACJI PLANU MIEJSCOWEGO ORAZ ROZWIĄZANIA ALTERNATYWNE
12. CELE OCHRONY ŚRODOWISKA USTANOWIONE NA SZCZEBLU MIĘDZYNARODOWYM WSPÓLNOTOWYM I KRAJOWYM ISTOTNE DLA REALIZACJI ISTOTNE Z PUNKT WIDZENIA PROJEKTOWANEGO DOKUMENTU ORAZ SPOSOBY W JAKICH TE CELE I INNE PROBLEMY ŚRODOWISKA ZOSTAŁY UWZGLĘDNIONE PODCZAS OPRACOWANIA DOKUMENTU.
13. PODSUMOWANIE I STRESZCZENIE W JĘZYKU NIESPECJALISTYCZNYM

1. WSTĘP

Prognoza oddziaływania na środowisko dotyczy projektu miejscowego planu zagospodarowania przestrzennego obejmującego fragment miasta Mszczonowa – obszar I wykonanego na podstawie Uchwały Nr XXXV/310/21 Rady Miejskiej w Mszczonowie z dnia 25 sierpnia 2021 r., zmienionej Uchwałą Nr XLVI/399/22 Rady Miejskiej w Mszczonowie z dnia 27 kwietnia 2022r. nazwanego dalej Planem. Obowiązek sporządzenia prognozy oddziaływania na środowisko wynika z art. 46 pkt. 1 ustawy z dnia 3 października 2008r. o udostępnianiu informacji o środowisku i jego ochronie, udziale społeczeństwa w ochronie środowiska oraz ocenach oddziaływania na środowisko (tj. Dz. U. z 2022r. poz. 1029) zgodnie, z którym przeprowadzenie strategicznej oceny oddziaływania na środowisko jest wymagane przy sporządzaniu projektów miejscowych planów.

2. PODSTAWY PRAWNE I MERYTORYCZNE PROGNOZY

Podstawą wykonania niniejszej prognozy stanowi art. 51 ustawy z dnia 3 października 2008r. o udostępnianiu informacji o środowisku i jego ochronie, udziale społeczeństwa w ochronie środowiska oraz o ocenach oddziaływania na środowisko (tj. Dz. U. z 2022r. poz. 1029). Dodatkowo zakres prognozy został uzgodniony z Regionalnym Dyrektorem Ochrony Środowiska oraz Państwowym Powiatowym Inspektorem Sanitarnym. Podczas prac nad dokumentacją oparto się o przepisy zawarte w niżej wymienionych aktach prawnych:

- Ustawę z dnia 27 kwietnia 2001 r. – Prawo ochrony środowiska (tj. Dz. U. 2021r. poz. 1973 z późn. zm.),
- Ustawę z dnia 16 kwietnia 2004 r. o ochronie przyrody (tj. Dz. U. 2022r., poz. 916),
- Ustawę z dnia 3 lutego 1995 r. o ochronie gruntów rolnych i leśnych (tj. Dz. U. 2021r. poz. 1326 z późn. zm.),
- Rozporządzenie Rady Ministrów z dnia 10 września 2019 r. w sprawie w sprawie przedsięwzięć mogących znacząco oddziaływać na środowisko (Dz. U. 2019 poz. 1839),
- Rozporządzenie Ministra Środowiska z dnia 14 czerwca 2007 r. w sprawie dopuszczalnych poziomów hałasu w środowisku (Dz. U. z 2014r. poz. 112),
- Rozporządzenie Ministra Środowiska z dnia 9 października 2014 r. w sprawie ochrony gatunkowej roślin (Dz. U. z 2014r. poz. 1409),
- Rozporządzenie Ministra Środowiska z dnia 9 października 2014 r. w sprawie ochrony gatunkowej grzybów (Dz. U. z 2014r. poz. 1408),
- Rozporządzenie Ministra Środowiska z dnia 16 grudnia 2016 r. w sprawie ochrony gatunkowej zwierząt (Dz. U. z 2016r. poz. 2183 z późn. zm.).

Szczegółowy zakres informacji wymaganych w prognozie wskazano w art. 51 ust.2 ustawy o udostępnianiu informacji o środowisku i jego ochronie.... Zgodnie z tym artykułem prognoza oddziaływania na środowisko zawiera:

- informacje o zawartości, głównych celach projektowanego dokumentu oraz jego powiązanie z innymi dokumentami,
- informację o metodach zastosowanych przy sporządzaniu prognozy,
- propozycje dotyczące przewidywanych metod analiz skutków realizacji postanowień projektowanego dokumentu oraz częstotliwości jej prowadzenia,
- streszczenie w języku niespecjalistycznym.

Prognoza określa, analizuje i ocenia:

- istniejący stan środowiska oraz potencjalne zmiany tego stanu w przypadku realizacji projektowanego dokumentu,
- stan środowiska na obszarach objętych znaczącym oddziaływaniem,
- istniejące problemy ochrony środowiska istotne z punktu widzenia realizacji projektowanego dokumentu, w szczególności dotyczące obszarów podlegających ochronie na podstawie ustawy z dnia 16 kwietnia 2004r. o ochronie przyrody,
- cele ochrony środowiska ustanowione na szczeblu międzynarodowym, wspólnotowym i krajowym, istotne z punktu widzenia projektowanego dokumentu oraz sposoby w jakich te cele i inne problemy środowiska zostały uwzględnione podczas opracowania dokumentu,
- przewidywane znaczące oddziaływanie, w tym oddziaływanie bezpośrednie, pośrednie, wtórne, skumulowane, krótkoterminowe, średnioterminowe, długoterminowe, stałe, chwilowe oraz pozytywne i negatywne na cele i przedmiot ochrony obszaru Natura 2000 oraz integralność tego obszaru, a także środowisko, w szczególności na: różnorodność biologiczną, ludzi, zwierzęta, rośliny, wodę, powietrze, powierzchnię ziemi, krajobraz, klimat, zasoby naturalne, zabytki, dobra materialne, z uwzględnieniem zależności między tymi elementami środowiska i między oddziaływaniami na te elementy.

Prognoza przedstawia:

- rozwiązania mające na celu zapobieganie, ograniczenie lub kompensację przyrodniczą negatywnych oddziaływań na środowisko, mogących być rezultatem realizacji projektowanego dokumentu, w szczególności na cele i przedmiot Natura 2000 oraz integralność tego obszaru,
- rozwiązania alternatywne do rozwiązań zawartych w projektowanym dokumencie wraz z uzasadnieniem ich wyboru oraz metod dokonania oceny prowadzącej do tego wyboru albo wyjaśnienie braku rozwiązań alternatywnych, w tym wskazania napotkanych trudności wynikających z niedostatków techniki lub we współczesnej wiedzy.

3. CEL I ZAKRES OPRACOWANIA

Celem prognozy jest wskazanie przewidywanego wpływu na środowisko, w przypadku realizacji dopuszczonych w projekcie planu form zagospodarowania przestrzennego m.in. poprzez ocenę relacji pomiędzy przyjętymi w projekcie planu rozwiązaniami planistycznymi, a uwarunkowaniami środowiska przyrodniczego, a także aspektami gospodarczymi i społecznymi, zgodnie z zasadą zrównoważonego rozwoju.

Celem prognozy jest również wyeliminowanie zagrożenia oraz ograniczenie oddziaływań na środowisko przyrodnicze, jak również sformułowanie wniosków odnoszących się do warunków realizacji ustaleń planu w zakresie ograniczenia ich ewentualnego niekorzystnego oddziaływania na środowisko przyrodnicze. Analiza przekształceń środowiska prowadzona równoległe z pracami planistycznymi daje możliwość wpływu na ostateczny zakres ustaleń planu.

4. ISTNIEJĄCE ZAGOSPODAROWANIE, PROJEKT MIEJSCOWEGO PLANU ZAGOSPODAROWANIA PRZESTRZENNEGO ORAZ POWIĄZANIA Z INNYMI DOKUMENTAMI

Projekt m.p.z.p. oraz istniejące zagospodarowanie

Projekt miejscowego planu zagospodarowania przestrzennego obejmuje fragment miasta Mszczonowa o powierzchni ok. 2,33ha położony w odległości ok. 45m na zachód od ul. Wschodniej – pomiędzy ulicami: Północną, Termalną i Warszawską, w bliskim sąsiedztwie węzła komunikacyjnego (ronda) stanowiącego wyjazd z miasta na drogę krajową nr 50 oraz S8.

Obecnie jest to teren niezabudowany, przy ul. Północnej znajduje się reklama. Obszar planu zlokalizowany bezpośrednio przy „Termach Mszczonowskich”, które stanowią kompleks rekreacyjno – sportowy obejmujący baseny termalne oraz w okresie zimowym – lodowisko oraz basenie nurkowym „DeepSpot”. W kierunku południowym oraz południowo – zachodnim rozpościera się osiedle zabudowy mieszkaniowej wielorodzinnej, natomiast w kierunku północno – zachodnim, po drugiej stronie drogi krajowej nr S8 widoczne jest przedsiębiorstwo kruszyw lekkich PKL „Keramzyt”, dwa wiatraki oraz stacja bazowa telefonii komórkowej. Po przeciwnej stronie ul. Warszawskiej zlokalizowany jest posterunek policji, stacja LPG oraz budynki mieszkalne jednorodzinne. Na południowy - wschód od ul. Wschodniej rozpoczyna się osiedle zabudowy mieszkaniowej jednorodzinnej, a od wschodu przylegają tereny niezabudowane, odłogowane grunty rolne, które przecinają linie wysokiego napięcia. Przy północno – wschodniej granicy planu zlokalizowana jest stacja trafo, napowietrzna linia średniego napięcia oraz reklama wielkoformatowa.

Obszar planu wyposażony jest w media. Wzdłuż przylegających dróg przebiega sieć energetyczna, wodociągowa, kanalizacji sanitarnej, deszczowej, gazowa, ciepłownicza oraz telefoniczna.

W granicach przystąpienia obowiązuje miejscowy plan zagospodarowania przestrzennego zatwierdzony Uchwałą Nr XIX/151/04 Rady Miejskiej w Mszczonowie z dnia 28 maja 2004r., który wyznacza tereny zabudowy usługowej (U) tj. budynków

użyteczności publicznej oraz zamieszkania zbiorowego. Natomiast projekt planu miejscowego przekształca analizowany obszar w tereny zabudowy usługowej i zabudowy mieszkaniowej wielorodzinnej (U/MW). Wzdłuż ul. Północnej wskazano teren komunikacji tj. poszerzenia drogi publicznej klasy dojazdowej (KD/Dp).

Tab.1. Opis projektu m.p.z.p.

| | |
|-------|--|
| U/MW | <p><u>tereny zabudowy usługowej i zabudowy mieszkaniowej wielorodzinnej.</u></p> <p><u>Przeznaczenie uzupełniające:</u></p> <ul style="list-style-type: none"> • budynki gospodarcze i garażowe, • komunikacja, infrastruktura techniczna i urządzenia ochrony środowiska dla potrzeb działki lub potrzeb lokalnych, • obiekty małej architektury, • zieleń niska i wysoka. <p>Dopuszcza się usługi związane z zamieszkaniem zbiorowym.</p> <p><u>Parametry zabudowy działki budowlanej:</u></p> <ul style="list-style-type: none"> - powierzchnia zabudowy w stosunku do powierzchni działki budowlanej – max 60%, - powierzchnia biologicznie czynna w stosunku do powierzchni działki budowlanej – co najmniej 20%, - maksymalna intensywność zabudowy – 2,5. <p><u>Maksymalna wysokość zabudowy:</u> 25,0m, w tym:</p> <ul style="list-style-type: none"> - budynków gospodarczych i garażowych – 6,0m, - obiektów małej architektury – 4,0m. <p><u>Minimalna powierzchnia nowo wydzielanej działki budowlanej - 1000 m².</u></p> |
| KD/Dp | <p>tereny komunikacji – tereny poszerzenia drogi publicznej, klasy dojazdowej.</p> |

Ustalenia Planu z zakresu ochrony środowiska i krajobrazu

W zakresie ochrony środowiska, przyrody, krajobrazu i krajobrazu kulturowego miejscowy plan zagospodarowania przestrzennego ustala:

- zakaz realizacji przedsięwzięć mogących znacząco oddziaływać na środowisko w rozumieniu ustawy o udostępnianiu informacji o środowisku i jego ochronie, udziale społeczeństwa w ochronie środowiska oraz o ocenach oddziaływania na środowisko;
- zakaz prowadzenia działalności powodującej przekroczenie standardów jakości środowiska zgodnie z przepisami odrębnymi z zakresu ochrony środowiska;
- zakaz lokalizacji zakładów o zwiększonym bądź dużym ryzyku wystąpienia poważnej awarii przemysłowej;
- dopuszcza zmianę ukształtowania terenu, likwidację zadrzewień, zachowując określoną niniejszym planem powierzchnię biologicznie czynną.

W zakresie ochrony i kształtowania ład przestrzennego:

- kierunek głównej kalenicy dachu budynku usługowego, budynku mieszkalnego wielorodzinnego lub budynku mieszkalno-usługowego musi być prostopadły lub równoległy do granic bocznych działki budowlanej lub do linii rozgraniczającej drogi,
- kolorystyka pokryć dachów: w odcieniach czerni, brązu, zieleni, czerwieni lub szarości,
- kolorystyka elewacji budynków zgodnie z kolorami istniejących budynków w najbliższym otoczeniu, w odcieniach beżu, brązu, czerwieni, szarości i zieleni, bez jaskrawych kolorów.

W zakresie kształtowania krajobrazu:

- komponowanie zieleni w oparciu o różnorodność gatunków roślin, którą należy lokalizować wokół budynków, miejsc parkingowych, placów manewrowych,
- nowa zabudowa powinna być skomponowana w sposób tworzący jednorodną przestrzeń (usługowo – mieszkaniową), poprzez zastosowanie podobnych kształtów i barw dachów, podobną kolorystykę elewacji i rodzaj materiałów wykończeniowych.

W zakresie ochrony wód podziemnych i powierzchniowych:

- prace ziemne związane z przekształceniem układu hydrograficznego, w tym również sypanie wałów, przekształcenie poziomu terenu, mogące naruszyć spływ powierzchniowy wody i stosunki wodne, przebudowa urządzeń drenarskich należy prowadzić w sposób zapewniający niepogorszenie i niezakłócenie spływu wód podziemnych i powierzchniowych na działkach i terenach sąsiednich zgodnie z przepisami z zakresu Prawa Wodnego;
- możliwość zabudowy terenu zdrenowanego wyłącznie po przebudowie bądź likwidacji istniejącej sieci drenarskiej zgodnie z przepisami z zakresu Prawa Wodnego;
- w przypadku działań inwestycyjnych - nakaz stosowania rozwiązań technicznych eliminujących negatywne oddziaływanie na wody podziemne i powierzchniowe;
- odprowadzanie ścieków bytowych do sieci kanalizacji sanitarnej;
- w przypadku nadmiaru wód opadowych lub roztopowych dopuszczono odprowadzanie do istniejącej sieci kanalizacji deszczowej.

W zakresie ochrony powietrza atmosferycznego:

- prowadzenie działalności powodującej wprowadzenie gazów lub pyłów do powietrza, nie może powodować przekroczenia standardów jakości środowiska poza granicami terenu, do którego właściciel posiada tytuł prawny;
- w celu ochrony powietrza ustalono ogrzewanie obiektów paliwami o możliwie najniższym poziomie emisji substancji szkodliwych dla środowiska zgodnie z przepisami odrębnymi z zakresu ochrony środowiska,
- zaopatrzenie w ciepło w oparciu o istniejącą sieć ciepłowniczą,
- w przypadku braku możliwości podłączenia do sieci ciepłowniczej, ustalono zaopatrzenie w ciepło z indywidualnych źródeł ciepła, z zastosowaniem ekologicznych czynników grzewczych w szczególności: gazu, oleju opałowego niskosiarkowego, energii elektrycznej,

- dopuszcza się zaopatrzenie w ciepło z odnawialnych źródeł, wykorzystujących w procesie przetwarzania m.in. energię promieniowania słonecznego, energię wiatru, z wyłączeniem elektrowni wiatrowych lub inne odnawialne źródła energii.

W zakresie gospodarki odpadami:

- zagospodarowanie działki musi uwzględniać zapewnienie miejsca do czasowego, magazynowania odpadów, w sposób nie zagrażający środowisku.

Ryc.1. Lokalizacja terenu opracowania

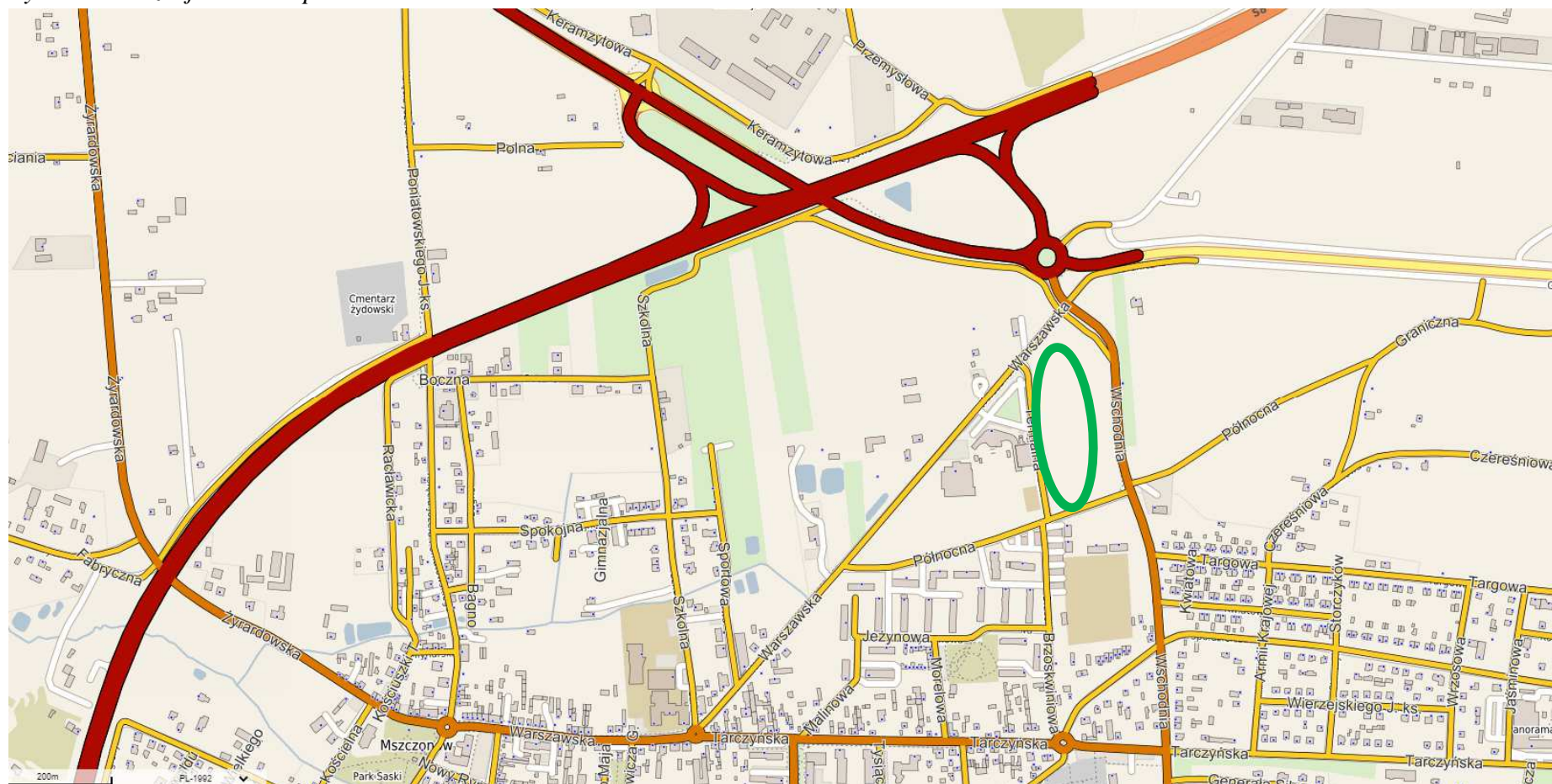

Źródło: <https://mszczonow.e-mapa.net/>.

Ryc.2. Istniejące zagospodarowanie.

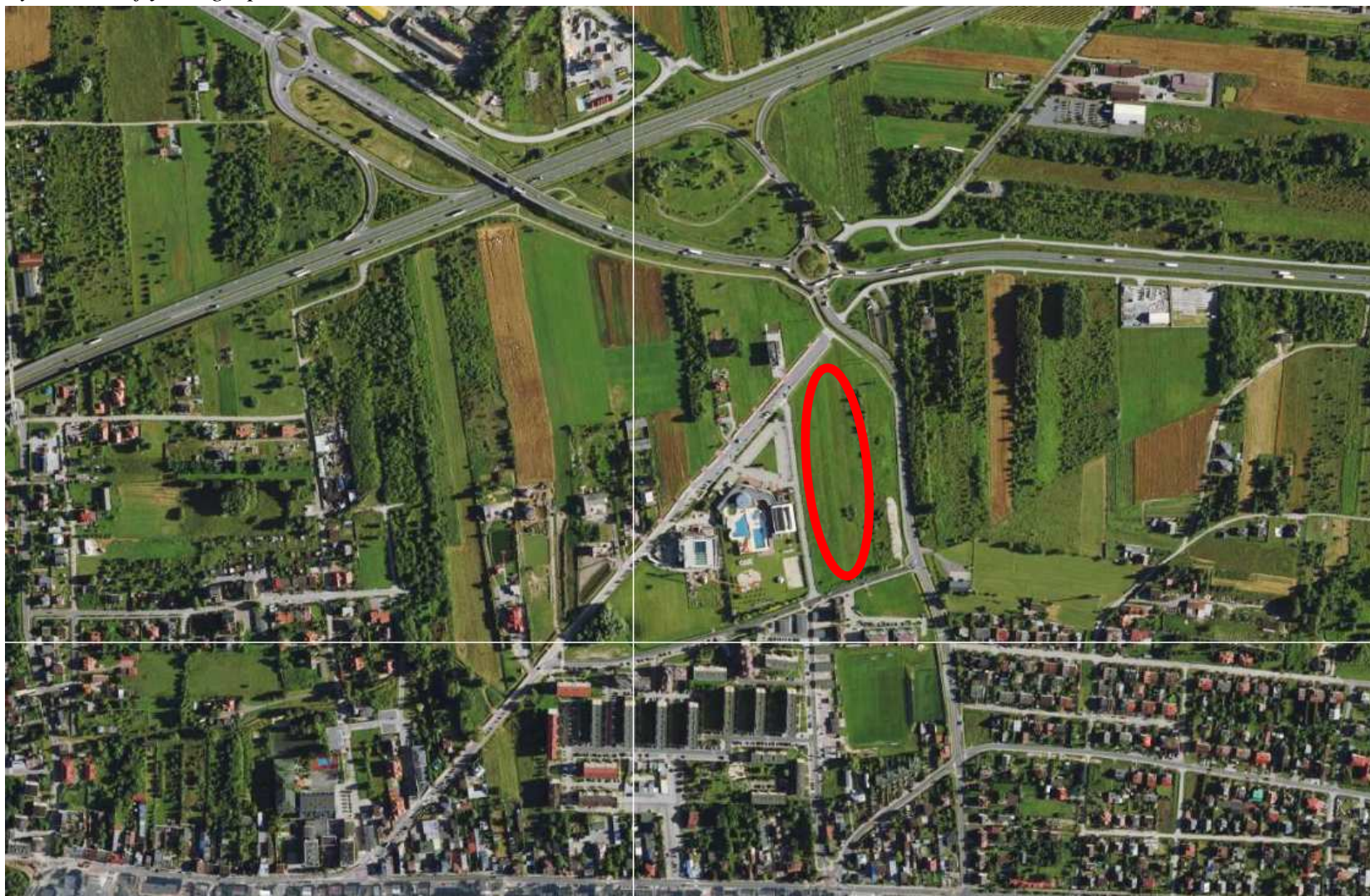

Źródło: <https://mszczonow.e-mapa.net/>.

Ryc.3. Obowiązujący mpzp.

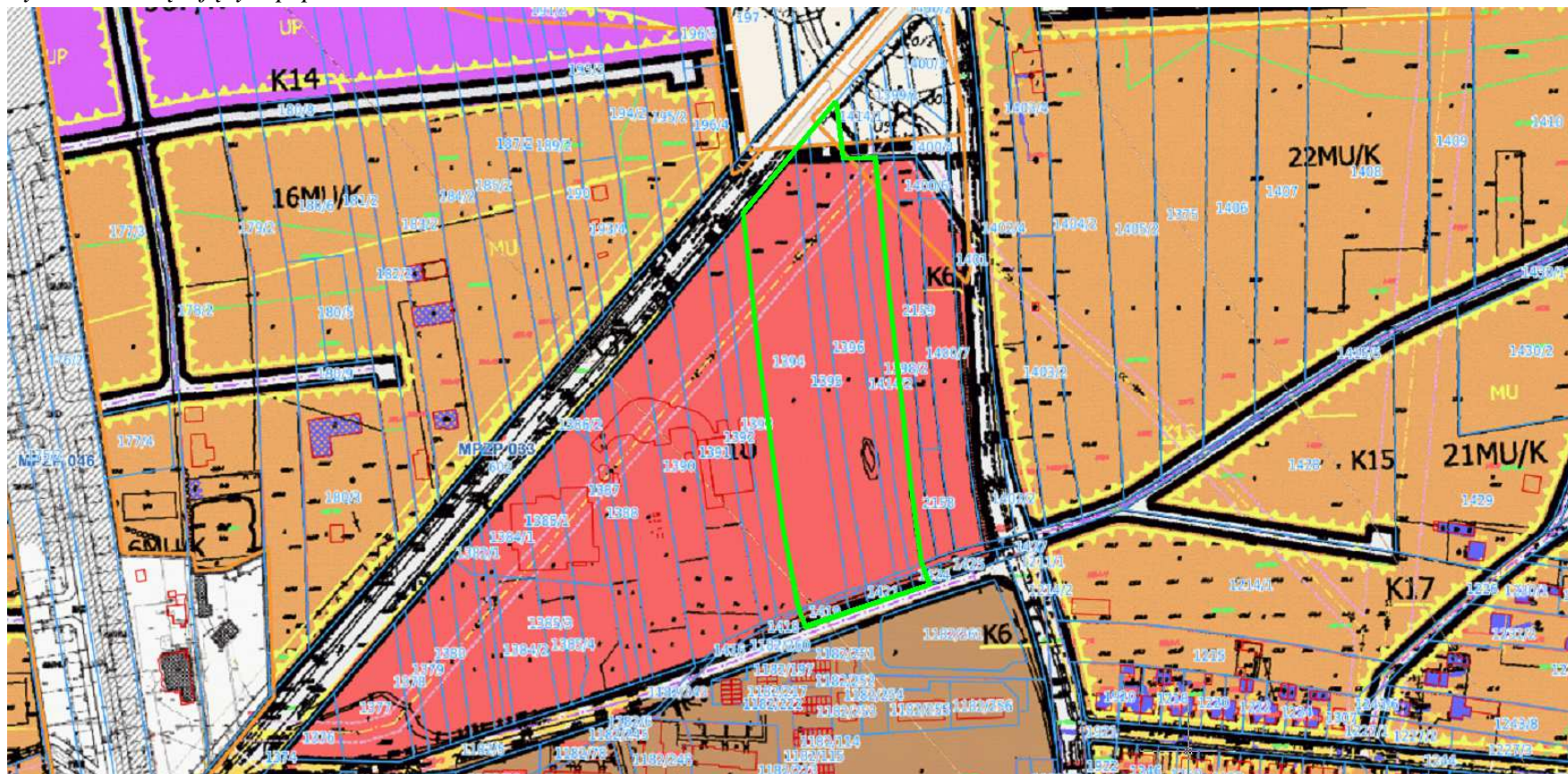

Źródło: <https://mszczonow.e-mapa.net/>.

Ryc.4. Projekt mpzp.

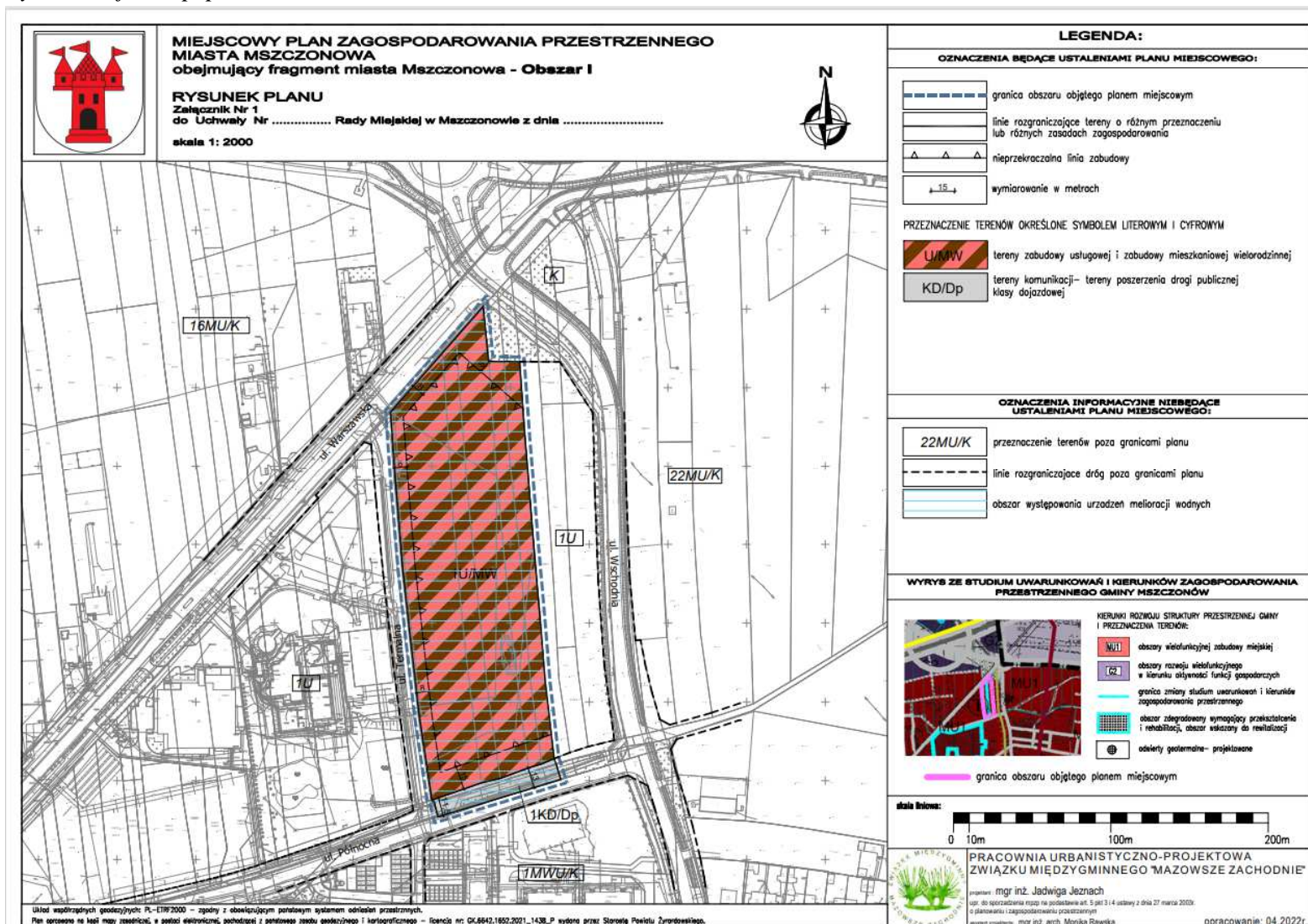



tereny zabudowy usługowej i zabudowy mieszkaniowej wielorodzinnej



tereny komunikacji – tereny poszerzenia drogi publicznej
klasy dojazdowej

Zagospodarowanie obszaru planu



Fot. 1 Widok od ul. Warszawskiej.



Fot. 2 Widok od ul. Termalnej.



Fot. 3 Widok od ul. Północnej.

Zagospodarowanie terenu objętego planem



Fot. 4. Osiedle zabudowy mieszkaniowej wielorodzinnej przy ul. Północnej.



Fot. 5. Osiedle zabudowy mieszkaniowej wielorodzinnej przy ul. Północnej.



Fot. 6. Posterunek policji oraz zabudowania mieszkalne jednorodzinne przy ul. Warszawskiej.



Fot. 7. Zabudowa mieszkaniowa jednorodzinna zlokalizowana przy ul. Wschodniej.



Fot. 8. Mszczonowskie Termy.



Fot.9. Deepspot.



Fot. 10. Rondo - wjazd do Mszczonowa.



Fot. 11. PKL Keramzyt, elektrownie wiatrowe oraz stacja bazowa telefonii komórkowej zlokalizowane po drugiej stronie drogi krajowej nr S8.

Powiązania z innymi dokumentami

Miejscowy plan zagospodarowania przestrzennego powstał w oparciu o dokumenty strategiczne i planistyczne opracowane na szczeblu gminy, w szczególności w oparciu o Studium Uwarunkowań i Kierunków Zagospodarowania Przestrzennego gminy Mszczonów. Dokumenty te zaś uwzględniają cele i kierunki zawarte w innych dokumentach wyższych szczebli tj. powiatu (w Strategii Rozwoju Powiatu Żyrardowskiego), województwa (w Strategii Rozwoju Województwa Mazowieckiego oraz w Planie Zagospodarowania Województwa Mazowieckiego) oraz kraju (Koncepcji Przestrzennego Zagospodarowania Kraju).

Lokalizacja poszczególnych form zagospodarowania terenu, jak i inne ustalenia w tym zasady ochrony środowiska przyrodniczego, zostały opracowane w projekcie miejscowego planu zagospodarowania przestrzennego na podstawie wytycznych określonych w Studium Uwarunkowań i Kierunków Zagospodarowania Przestrzennego gminy Mszczonów (Uchwała Nr XXXVI/280/13 Rady Miejskiej w Mszczonowie z dnia 25 czerwca 2013r. z póź.zm.). Zgodnie z obowiązującym Studium uwarunkowań i kierunków zagospodarowania przestrzennego obszar objęty projektem planu miejscowego znajduje się w strefie o symbolu MU1 obejmującej obszary wielofunkcyjnej zabudowy miejskiej, w tym intensywnej zabudowy mieszkaniowej wielorodzinnej i jednorodzinnej, w centrum miasta w formie zwartej wielofunkcyjnej zabudowy śródmiejskiej tworzącej pierzeje ulic i place, zieleńce. W obszarze istnieją i planuje się rozwój usług z zakresu administracji, organizacji społecznych, obrotu finansowego, ubezpieczeń, kultury, nauki, szkolnictwa, handlu, turystyki, hotelarstwa, sportu, transportu, łączności itp. – o charakterze lokalnym i ponadlokalnym.

Studium postuluje dla strefy MU1:

- max powierzchnię zabudowy – 60% powierzchni działki,
- min powierzchnię biologicznie czynną – 20% powierzchni działki,
- wysokość budynków w strefie ustala się jako budynki niskie (12.0 m) i średniowysokie (25.0 m) na etapie sporządzenia planów miejscowych dopuszcza się wprowadzenie zabudowy wysokiej (do 55.0m) jako pojedynczych dominant (obiekty sakralne i inne) lub całych kwartałów zabudowy.

Analizując ustalenia projektu planu miejscowego należy stwierdzić, iż są zgodne z ustaleniami zawartymi w studium uwarunkowań i kierunków zagospodarowania przestrzennego gminy Mszczonów.

Ryc.5. Wyrys ze studium uwarunkowań i kierunków zagospodarowania przestrzennego gminy Mszczonów.



5. INFORMACJE O METODACH ZASTOSOWANYCH PRZY SPORZĄDZANIU PROGNOZY, PROPOZYCJE DOTYCZĄCE PRZEWIDYWANYCH METOD ANALIZY SKUTKÓW REALIZACJI POSTANOWIEŃ PROJEKTOWANEGO DOKUMENTU ORAZ CZĘSTOTLIWOŚCI JEJ PRZEPROWADZANIA.

Celem prognozy jest wyeliminowanie zagrożenia oraz ograniczenie oddziaływań na środowisko przyrodnicze, jak również sformułowanie wniosków odnoszących się do warunków realizacji ustaleń planu w zakresie ograniczenia ewentualnego niekorzystnego oddziaływania na środowisko przyrodnicze.

Prognoza została wykonana zgodnie z art. 51 ust. 2 ustawy z dn. 3 października 2008r. o udostępnianiu informacji o środowisku i jego ochronie, udziale społeczeństwa w ochronie środowiska oraz ocenach oddziaływania na środowisko z wytycznymi Regionalnego Dyrektora Ochrony Środowiska w Warszawie oraz Państwowego Powiatowego Inspektora Sanitarnego.

Zgodnie z wymaganiami wyżej wymienionego aktu prawnego, określeniu i ocenie podlegają skutki rozwiązań funkcjonalno-przestrzennych i innych ustaleń zawartych w projekcie Planu, które wpływają na jakość, stan i funkcjonowanie środowiska, w tym obszary Natury 2000 i inne obszary podlegające ochronie na podstawie ustawy z dnia 16 kwietnia 2004r. o ochronie przyrody oraz jakość życia ludzi. Powyższe analizy zostały przeprowadzone dla całego obszaru objętego Planem oraz jego otoczenia.

W pierwszym etapie rozpoznano szczegółowo ustalenia analizowanego Projektu Miejscowego Planu Zagospodarowania Przestrzennego jako źródła generującego oddziaływanie na środowisko oraz ustalono jego powiązania z innymi dokumentami, w tym stwierdzono jego zgodność ze Studium uwarunkowań i kierunków zagospodarowania przestrzennego gminy Mszczonów.

W drugim etapie dokonano rozpoznania stanu środowiska, jego zasobów, zdolności do regeneracji oraz tendencji do zmian, określono istniejące problemy ochrony środowiska oraz cele ochrony na podstawie analiz i wniosków zawartych w dostępnych opracowaniach. Do wykonania przedmiotu zamówienia posłużono się również ogólnie dostępną literaturą przyrodniczą, wizją terenu oraz danymi dostępnymi na stronach internetowych:

- <https://mszczonow.e-mapa.net/>
- <https://www.google.pl/maps.pl>,
- <http://www.geoportal.gov.pl/>,
- <http://geoserwis.gdos.gov.pl/mapy/>,
- <https://geologia.pgi.gov.pl>
- <https://wody.isok.gov.pl/>,
- <https://msip.wrotamazowska.pl/>.

W prognozie wykorzystane i uwzględnione zostały również następujące dokumenty:

- Studium uwarunkowań i kierunków zagospodarowania przestrzennego gminy Mszczonów.
- Program ograniczenia niskiej emisji dla gminy Mszczonów, Grupa CDE, 2019r.
- Program ochrony środowiska dla gminy Mszczonów, Grupa CDE, 2019r.
- Roczna ocena jakości powietrza w woj. mazowieckim, raport za 2020r., GIOŚ, Warszawa 2021r..

Na podstawie powyższych danych określono przewidywane oddziaływanie projektu Planu, na poszczególne elementy środowiska. W prognozie wykorzystano metodę oceny oddziaływania na środowisko polegającą na prognozowaniu przez analogię, która polega na bazowaniu na wynikach obserwacji dotychczas wykonanych podobnych inwestycji i porównaniu ich z planowanymi, o podobnych parametrach. Ponadto zanalizowano trend zmian stanu poszczególnych komponentów środowiska w przypadku braku realizacji projektu Planu tj. wariant „0”. Prognoza została wykonana głównie w formie opisowej i wsparta analizą graficzną i dokumentacją fotograficzną.

Realizacja ustaleń planu będzie monitorowana przez organy ochrony środowiska, zgodnie z obowiązującymi przepisami. Monitoring jakości powietrza, wód, gleb i ziemi oraz poziomu hałasu i pól elektromagnetycznych jest prowadzony w ramach państwowego monitoringu środowiska, przez wojewódzkiego inspektora ochrony środowiska, natomiast na szczeblu samorządowym, przez starostę powiatowego lub podmiot obowiązany do jego prowadzenia.

Zgodnie z ustawą o planowaniu i zagospodarowaniu przestrzennym (Dz. U. z 2022r. poz. 503) wójt, burmistrz lub prezydent raz w trakcie trwania kadencji rady gminy, ma obowiązek przeprowadzić analizę zmian w zagospodarowaniu przestrzennym oraz aktualność

planów miejscowych i studium. Analiza ta może posłużyć również w ocenie skutków realizacji postanowień planu na środowisko.

6. ISTNIEJĄCY STAN ŚRODOWISKA

Uwarunkowania wynikające z opracowania ekofizjograficznego i innych materiałów źródłowych:

Rzeźba terenu

Pod względem geograficznym gmina Mszczonów leży w podprowincji Nizin Środkowomazowieckich w makroregionie Niziny Środkowomazowieckiej z mezoregionem Równiny Łowicko – Błońskiej oraz w makroregionie Wzniesień Południowomazowieckich. Granica pomiędzy mezoregionami przebiega po krawędzi wysoczyzny, na linii: Olszówka – Wręcza – Krzyżówka. Na terenie zachodniego Mazowsza Wzniesienia Południowomazowieckie dzielą się na kilka mezoregionów. W północnej części dolina Rawki rozdziela leżące na zachód Wzniesienia Łódzkie, od leżącej na wschód Wysoczyzny Rawskiej, na której znajduje się Mszczonów, w tym teren opracowania.

Wysoczyzna Rawska leżąca na północ od Pilicy i na wschód od rzeki Rawki obejmuje obszar 1700 km², zbudowana jest z glin morenowych i żwirowych ostańców strefy moren czołowych stadiału Warty. Na północ od Wzniesień Łódzkich i Wysoczyzny Rawskiej leży Równina Łowicko-Błońska obejmująca obszar 3.036 km² ciągnąca się szerokim pasem na południe od Bzury. Jest to płaski poziom denudacyjny przecięty przez szereg drobnych dopływów Bzury.

W krajobrazie gminy dominuje falista wysoczyzna morenowa Wysoczyzny Rawskiej. Terenem najwyższym położonym jest rejon Piekar (210,6 m n.p.m.) i jest to najwyższy punkt w powiecie żyrardowskim, najniższe położone są rejony Wólki Wręckiej (151,9 m n.p.m.).

Północne i zachodnie fragmenty obszaru gminy są rozcięte dolinami rzecznyimi Okrzeszy i Pisi – Gągoliny, a południowo-wschodnie – doliną górnej Jeziórki.

W rejonie, gdzie znajduje się obszar objęty planem rzeźba terenu jest jednostajna. Teren łagodnie opada w kierunku południowym, gdzie rzędna terenu wynosi ok. od 171m n.p.m w rejonie ul. Północnej do 172m n.p.m przy ul. Warszawskiej.

Budowa geologiczna

Podłoże geologiczne Mszczonowa i gminy Mszczonów tworzą skały ery mezozoicznej przykryte utworami trzeciorzędowymi i czwartorzędowymi. Teren miasta i Gminy Mszczonów położony jest w szczytowych partiach rozległego płata morenowego, który tworzy falistą wysoczyznę polodowcową, zwaną Wysoczyzną Rawską. Północny obszar wysoczyzny, na którym przede wszystkim leży Gmina, nacechowany jest rzeźbą fluwiogalcialno-denudacyjną oraz zaburzeniami glacitektonicznymi czwartorzędu i podłoża podczwartorzędowego.

Na powierzchni terenu występują trzy serie utworów plejstoceńskich. Najmłodsze utwory reprezentowane przez piaski fluwioglacjalne występują na dużych jednorodnych

powierzchniach w centrum i północnej części gminy. Na pozostałej powierzchni występują gliny zwałowe o znacznej, niekiedy kilkunastometrowej miąższości. W południowo-wschodniej części Gminy nad starszą serią piasków fluwioglacjalnych zalegają gliny zwałowe (głównie na zboczach doliny Jeziorki). Na północ od wsi Lutkówka na młodszych piaskach fluwioglacjalnych widoczne są wyraźne formy utworów eolicznych (wydmy).

Wszystkie utwory plejstocénskie (sympie i spoiste) oprócz utworów eolitycznych są gruntami nośnymi i stanowią nośne podłoże budowlane. Natomiast holocénskie wypełnienia dolin rzecznych i zagłębień bezodpływowych ze względu na swą słabą konsolidację, niski stopień zagęszczenia i znaczną zmienność są grupą gruntów słabonośnych niewskazanych do bezpośredniego posadowienia fundamentów.

Występują również grunty nasypowe na większych powierzchniach w obrębie terenów poeksploatacyjnych kruszyw. Są one niekorzystnym podłożem budowlanym.

Obszar gminy położony od drogi krajowej nr 8 w kierunku gminy Puszcza Mariańska i gminy Radziejowice zbudowany jest z osadów kredy górnej – głównie margli, na których spoczywają utwory trzeciorzędu (oligocenu, miocenu i pliocenu). Pod względem litologicznym są to ility, piaski i węgiel brunatny. Natomiast utwory czwartorzędu są reprezentowane przez osady zlodowaceń południowo- i środkowopolskich, których łączna miąższość w okolicach Mszczonowa jest zmienna i dochodzi maksymalnie do około 100 m. Osady czwartorzędowe, jako wynik cyklicznych procesów erozji i sedymentacji w okresie plejstocenu, stanowią wielopoziomowy system warstw glin zwałowych, odpowiadający akumulacji lodowcowej oraz warstw piaszczysto-żwirowych, związanych z akumulacją wodnolodowcową i rzeczna. Lokalnie występują tutaj osady zbiorników zastoiskowych: mułki i ility zastoiskowe. Ze względu na lokalizację północno – zachodniego obszaru gminy w rejonie silnej oscylacji lodowca, stropowa część osadów trzeciorzędowych oraz osady czwartorzędu są silnie zaburzone glacitektonicznie. W obrębie osadów czwartorzędowych licznie występują kry lodowcowe, zbudowane z iłów trzeciorzędowych lub osadów formacji burowęglowej. Budowa geologiczna stropowej części osadów czwartorzędowych, stanowiących bezpośrednie podłoże budowlane, jest bardzo zróżnicowana w pionie i poziomie. Są to głównie gliny zwałowe, piaski gliniaste oraz piaski i żwiry wodnolodowcowe i rzeczne, silnie przekształcone przez procesy geologiczne, eluwia charakterystyczne dla klimatu peryglacjalnego, panującego w późnym plejstocenie. Osady holocenu występują głównie w dolinach cieków holocenu są to piaski i namuły organiczne tarasów zalewowych o miąższości kilku metrów, a lokalnie także torfy i namuły torfiaste, jako wynik akumulacji zastoiskowej. Na powierzchniach wysoczyzny holocen reprezentują osady spływowe – deluwia.

Na podstawie mapy utworów przypowierzchniowych (arkusz 595 – Mszczonów) stwierdzono, iż na powierzchni omawianego obszaru występują wyłącznie osady czwartorzędowe, do których należą przede wszystkim gliny zwałowe zlodowacenia Warty. Są to gliny piaszczyste, rzadziej mułkowate, o barwie żółto - brązowej w stropie, niżej szaro-brązowej, wykazujące duży stopień zwietrzenia. Opisane grunty nadają się do bezpośredniego posadowienia fundamentów.

Wody powierzchniowe

Obszar gminy Mszczonów położony jest w dorzeczu lewobrzeżnych dopływów Wisły - rzeki Bzury (północna i południowo-zachodnia część Gminy) oraz rzeki Jeziórki i Pilicy (część południowo – wschodnia). Gmina Mszczonów znajduje się w zlewni następujących rzek:

- Suchej (zlewnia obejmuje część środkowo - zachodnią, stanowiąc 19% terenu, obejmuje obszary miejscowości Grabce Towarzystwo, Grabce Wręckie, Wólka Wręcka, Olszówka).
- Korabiewki (część południowa – ok. 35% terenu, obejmuje obszary miejscowości Zdieszyn, Gurba, Szeligi, Adamowice, Powązki),
- Okrzeszy (część środkowo – wschodnia - ok. 39% terenu, obejmuje obszary miejscowości Długowizna, Lublinów, Czekaj, Świnice, Marków – Świnice, Marków Towarzystwo,
- Dopływu (Suchej) z Olszówki (część północna, obejmuje ok. 20% terenu, obszary miejscowości Wręcza, Olszówka, Nowy Dworek).

Pozostały obszar Gminy położony jest w obrębie III rzędu: rzek Pisi Gągoliny i Rawki – dopływów Bzury. Sieć hydrograficzna jest ogólnie słabo rozwinięta. Generalnym kierunkiem spływu wód powierzchniowych jest północny-zachód – zlewnia Bzury i południowy-zachód dla obszaru źródłiskowego zlewni Jeziórki.

Obszar objęty opracowaniem leży w obrębie Regionu Wodnego Środkowej Wisły, jednolitej części wód – Pisia Gągolina od źródeł do Okrzeszy z Okrzeszą (kod JCWP RW200017272631), w zlewni elementarnej rzeki Okrzeszy, która przepływa ok. 1km na południowy – zachód. W granicach opracowania oraz w otoczeniu nie występują naturalne zbiorniki wodne. Wzdłuż ul. Północnej przebiega rów przydrożny. Obszar planu jest zmeliorowany.

Ryc.6. Podział hydrograficzny

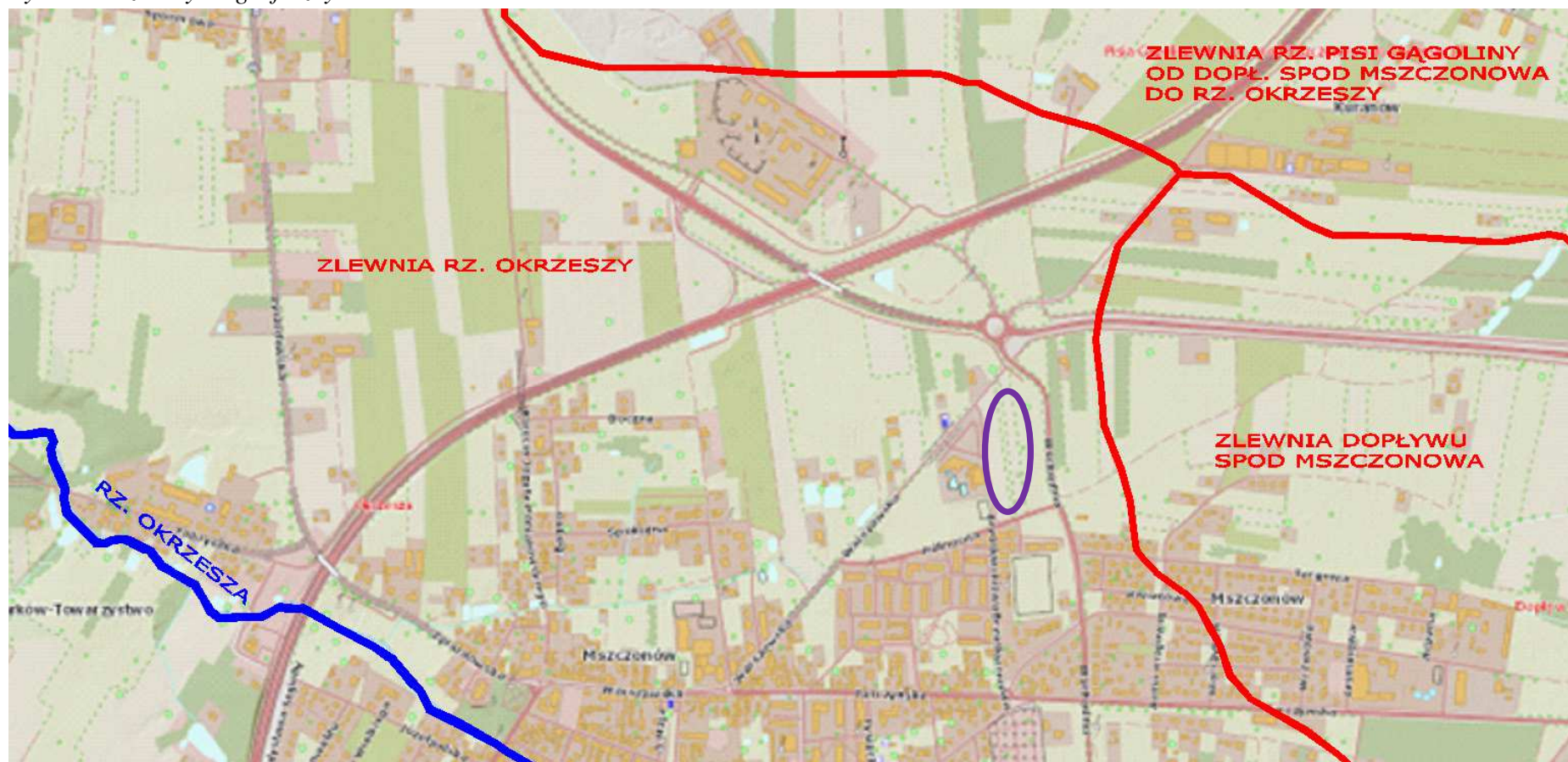

Źródło: <https://wody.isok.gov.pl/>

○ - obszar opracowania

Wody podziemne

Zgodnie podziałem hydrogeologicznym (Paczyński, 1995) gmina Mszczonów należy do Regionu Mazowieckiego i Subregionu Centralnego. Zgodnie z podziałem na jednolite części wód podziemnych obszar gminy Mszczonów znajduje się obrębie obszaru nr 65 i 63 regionu Środkowej Wisły.

Na terenie gminy wody podziemne są związane z utworami czwartorzędu, trzeciorzędu i kredy górnej. Zasilanie poziomów wodonośnych pochodzi z infiltracji opadów atmosferycznych i z dopływu lateralnego. Generalnie spływ wód podziemnych ma kierunek północno-zachodni tj. w stronę doliny Wisły, która jest główną osią drenażu dla wszystkich występujących w jej rejonie pięter wodonośnych. W strefie przypowierzchniowej osadów czwartorzędowych występują lokalne kierunki spływu wód podziemnych, do lokalnych osi drenażu – cieków. Ze względu na zmienność budowy geologicznej osadów czwartorzędu, naprzemianległe występowanie warstw piaszczystych (wodonośnych) i gliniastych (słabo przepuszczalnych), silne zburzenie glacitektoniczne warstw oraz liczne kry lodowcowe iłów trzeciorzędowych, w profilu pionowym występują zazwyczaj dwa lub trzy poziomy wodonośne, związane z rozdzielającymi się dodatkowo warstwami wodonośnymi. Lokalnie występują także poziomy wód zawieszonych w glinach i na glinach zwałowych.

- I poziom wodonośny, o charakterze przypowierzchniowym, jest związany z osadami wodnolodowcowymi i aluwiami, zalegającymi w sąsiedztwie dolin oraz piaskami zwałowymi w obrębie wysoczyzny polodowcowej. Poziom ten charakteryzuje się zwierciadłem swobodnym (lokalnie napiętym), układającym się współkształtnie do powierzchni terenu. Zalega on na głębokości 1 – 3 m p.p.t. Ze względu na niewielką miąższość, rozprzestrzenienie i podatność na zanieczyszczenie, nie ma on znaczenia gospodarczego. Ujmowany jest lokalnie gospodarskimi studniami kopanymi. Spływ wód odbywa się zgodnie z ukształtowaniem terenu. I poziom wodonośny podścielony jest przeważnie kompleksem słabo przepuszczalnych glin zwałowych i praktycznie nieprzepuszczalnych iłów od II poziomu wodonośnego o charakterze użytkowym (UPW). Generalnie można uznać, że istnieje dostateczna naturalna bariera zabezpieczająca przed migracją zanieczyszczeń powierzchniowych do użytkowego poziomu wodonośnego.
- Kierunek spływu wód II użytkowego poziomu wodonośnego (w utworach czwartorzędu) układa się głównie na północny-zachód.
- III poziom wodonośny związany jest z piaskami i żwirami wodnolodowcowymi, oddzielonymi pakietami glin, o pozycji międzymorenowej lub sródmorenowej. Warstwa wodonośna zalega na głębokości 15 - 50 m p.p.t. Lustro wody podziemnej ma charakter napięty, stabilizując na głębokości kilku do kilkunastu metrów p.p.t. Miąższość warstwy wodonośnej wynosi 10 - 40 m. W wodach III poziomu wodonośnego i głębszych, stwierdza się przekroczenia parametrów jakościowych w odniesieniu do wód

przeznaczonych do spożycia przez ludzi w zakresie zawartości związków żelaza, manganu i amoniaku, przez co woda wymaga prostego uzdatnienia (filtracja na złożach).

Wody podziemne na obszarze Mszczonowa wykorzystywane są w kilku poziomach wodonośnych. Podstawowym źródłem zaopatrzenia ludności, rolnictwa i przemysłu w wodę są czwartorzędowe wody podziemne. Użytkowe poziomy wodonośne ujmowane są za pomocą studni wierconych.

Czwartorzędowy poziom wodonośny drenowany jest przez rzekę Okrzeszę, lewobrzeżny dopływ Pisi Gągoliny (w części wschodniej), Korabiewkę na południowym – wschodzie terenu oraz sieć drobnych cieków spływających z krawędzi wysoczyzny w kierunku zachodnim i północnym (m.in. Suchą, Suchą z Franciszkowa, Dopływ z Olszówki).

Trzeciorzędowe piętro wodonośne na obszarze objętym arkuszem jest fragmentem regionalnej jednostki hydrogeologicznej zwanej Subniecką Warszawską, która stanowi główny zbiornik wód podziemnych (GZWP) 215A.

Zbiornik jest bardzo dobrze izolowany przez leżące powyżej osady pliocenu (iły pstre) i wszelkie inwestycje na powierzchni terenu nie stanowią zagrożenia dla jakości i ilości zasobów wód tego poziomu. Z uwagi na dobrą izolację wód podziemnych na wskazanym terenie nie wyznaczono Obszarów Najwyższej Ochrony ani Obszarów Wysokiej Ochrony.

W granicach opracowania nie znajdują się studnie wiercone posiadające udokumentowane zasoby eksploatacyjne i ujęte w zasobach w Banku Hydro.

Na terenie gminy Mszczonów występują zasoby wód geotermalnych o najwyższych temperaturach (nawet do 80°C) związane z obszarem rozległej niecki Płockiej. W podziale na okręgi geotermalne zasoby te należą do tzw. „grudziądzko-warszawskiego okręgu geotermalnego” zajmującego obszar ok. 70 tys. km². Wody geotermalne o temperaturze +42 °C ujmowane są w samym Mszczonowie przy ulicy Tarczyńskiej, ujęciem geotermalnym (otwór *Mszczonów IG-1* o głębokości 1793,0m i wydajności $Q_e=60$ m³/h).

W granicach opracowania oraz w jego otoczeniu utwory wodonośne w czwartorzędzie występują często w postaci soczew o niewielkim rozprzestrzenieniu, występujących na głębokościach od kilkudziesięciu do 139 m. Wydajność potencjalna studni wynosi od 50 do 70m³/h. Jakość wody jest średnia, wymaga prostego uzdatniania. Ze względu na dobrą izolację, którą stanowią iły, stopień zagrożenia jest niski. Podrzednym poziomem wodonośnym jest poziom trzeciorzędowy.

Na obszarze objętym opracowaniem nie występują strefy ochrony ujęć wody podziemnej.

Warunki glebowe

Gleby stanowią istotny element środowiska przyrodniczego, umożliwiając rozwój naturalnej szaty roślinnej i stwarzający dogodne warunki siedliskowe dla wielu gatunków zwierząt.

Gleby na terenie gminy Mszczonów wykształciły się na podłożu osadów czwartorzędowych, głównie plejstoceniowych i ich zasięg występowania związany jest ściśle z budową geologiczną podłoża. Na obszarach występowania piasków wodnolodowcowych.

Praktycznie cały obszar Gminy zajmują gleby płowe i gleby brunatne wylugowane, wytworzone z glin zwałowych lekkich i piasków słabogliniastych leżących na glinach. Należą one do rolniczych kompleksów przydatności gleb: żytniego bardzo dobrego i miejscami do kompleksu żytniego dobrego. Z kolei na niewielkich fragmentach Gminy położonych na zachód od linii rzeki Okrzeszy na północ od doliny rzeki Jeziorki występują gleby brunatne wylugowane i gleby płowe wytworzone z piasków słabogliniastych i gliniastych (należą w większości do rolniczych kompleksów przydatności gleb: żytniego dobrego i żytniego słabego).

W centrum i północnej części gminy, dominują zwarte, duże obszary gruntów ornych niskiej jakości o klasach bonitacyjnych V i VI. Na pozostałym obszarze na podłożu z glin zwałowych wytworzyły się gleby klasy IV, a lokalnie klasy III. Natomiast na niezurbanizowanych terenach należących do miasta Mszczonowa, z wyjątkiem części północno – wschodniej i wschodniej, występują gleby III i IV klasy bonitacyjnej. Jednak mimo sprzyjających warunków do produkcji rolnej, tereny te w większej części nie są użytkowane rolniczo i tworzą niekiedy wieloletnie odłogi.

W dolinach rzecznych i w obniżeniach bezodpływowych na obszarze całej Gminy znaczny jest udział gleb pochodzenia organicznego, użytkowanych głównie jako łąki i pastwiska (użytki zielone bagienne i pobagienne).

W granicach planu, jak również w sąsiedztwie dominują gleby brunatne wylugowane i kwaśne oraz czarne ziemie zdegradowane i szare ziemie. Są to grunty orne klasy bonitacyjnej IVa, IVb i V.

Zasoby naturalne

Na terenie opracowania oraz w jego bezpośrednim sąsiedztwie nie występują zarejestrowane, bilansowe złoża surowców mineralnych.

Warunki klimatyczne

Obszar gminy Mszczonów położony jest w strefie przejściowej pomiędzy klimatem morskim Europy Zachodniej a kontynentalnym Europy Wschodniej, którą charakteryzuje zmienność stanów pogody. Według regionalizacji klimatycznej (A. Wosia – Atlas RP, 1993) gmina położona jest w północno-wschodniej części XVII regionu klimatycznego zwanego Regionem Środkowopolskim. Rejon ma jedną z najwyższych rocznych sum całkowitego promieniowania słonecznego oraz jednymi z mniejszych w Polsce sumami rocznymi opadów atmosferycznych

Średnia temperatura roczna wynosi ok. 7,8⁰C. Najcieplejszym miesiącem jest sierpień, którego średnia temperatura wynosi + 18,4⁰C, najzimniejszym - luty z temperaturą średnią – 3⁰C. Najbardziej pogodnymi miesiącami są sierpień i wrzesień, natomiast najwyższe wartości średniego zachmurzenia notuje się w okresie od listopada do lutego z maksimum przypadającym w miesiącu grudniu. Liczba dni mroźnych waha się od 30 do 50 rocznie, dni z przymrozkami od 100 do 110 dni. Śnieg utrzymuje się 40 –60 dni w roku. Jesień bywa długa i dość ciepła. Pierwsze przymrozki notuje się w pierwszej dekadzie października, ostatnie w końcu kwietnia. Suma roczna opadów to około 514 – 580 mm (średnia krajowa ok. 600 mm). Od listopada do stycznia trwa dominacja wiatrów północno-zachodnich.

Warunki w skali lokalnej modyfikowane są wpływem podłoża gruntowego na kontakcie z atmosferą. Czynniki takie jak: ukształtowanie powierzchni terenu, ekspozycja, rodzaj powierzchni i jej właściwości fizyczne, szata roślinna, powodują wzrost przestrzennego zróżnicowania elementów klimatu. Na terenie opracowania można wydzielić topoklimat terenów zabudowanych, gdzie dochodzi do wzrostu temperatury i zmniejszenia prędkości wiatru. Obszar opracowania zasilany jest masami powietrza napływającymi z terenów otwartych zlokalizowanych w niedalekiej odległości.

Krajobraz, środowisko kulturowe, zabytki i dobra materialne.

Na obszarze opracowania nie występują obiekty zabytkowe wpisane do rejestru zabytków lub będące pod ochroną konserwatorską i inne obiekty uznane za dobra kultury współczesnej.

O walorach krajobrazowych decyduje ukształtowanie powierzchni terenu, istniejące zagospodarowanie oraz charakter użytkowania. W pobliżu obszaru opracowania stykają różnego rodzaju funkcje. Od strony południowej przylega osiedle zabudowy mieszkaniowej wielorodzinnej, gdzie dominują pięciokondygnacyjne budynki. Przy zachodniej granicy planu zlokalizowane są obiekty rekreacyjno – sportowe, od północnego - zachodu pojedyncze obiekty usługowe oraz zabudowa mieszkaniowa jednorodzinna, natomiast od strony wschodniej - tereny niezabudowane stanowiące rezerwę pod zabudowę mieszkaniową jednorodziną, gdzie przebiegają linie wysokiego napięcia. W kierunku północno – zachodnim widoczny jest węzeł komunikacyjny z wiaduktem utworzony na skrzyżowaniu drogi krajowej nr S8 i nr 50, natomiast w dalszej odległości – PKL Keramzyt, dwa wiatraki oraz stacja bazowa telefonii komórkowej.

Flora, fauna i różnorodność biologiczna.

Obszar planu i otoczenia od wielu lat nie jest użytkowany rolniczo i charakteryzuje się przeciętnymi walorami przyrodniczymi. W granicach planu dominuje roślinność trawiasta i ruderalna. W pobliżu ul. Wschodniej oraz Północnej porastają krzewy i zadrzewienia m.in. wierzby, brzozy, buka. Poza granicami planu w terenach zabudowanych dominuje roślinność synantropijna - iglaki, byliny, sezonowe rośliny ozdobne, natomiast wzdłuż dróg – zadrzewienia przydrożne.

Prawdopodobnie świat zwierzęcy obszaru opracowania ze względu na niewielką powierzchnię oraz sąsiedztwo (tereny zabudowane oraz drogi o dużym natężeniu ruchu

kołowego) nie wykazuje specyficznych cech. Zakłada się, iż na terenie planu występuje fauna związana ze środowiskiem zurbanizowanym np. gryzonie i krety.

Stan jakości środowiska oraz istniejące problemy ochrony środowiska istotne z punktu widzenia realizacji projektowanego dokumentu

Degradacja powietrza

Co roku Główny Inspektorat Ochrony Środowiska dokonuje oceny jakości powietrza. Jest prowadzona w odniesieniu do wszystkich substancji, dla których obowiązek taki wynika z rozporządzenia Ministra Klimatu i Środowiska z dnia 11 grudnia 2020 r. w sprawie dokonywania oceny poziomów substancji w powietrzu.

Są to równocześnie substancje, dla których w prawie krajowym (rozporządzenie Ministra Środowiska z dnia 24 sierpnia 2012 r. w sprawie poziomów niektórych substancji w powietrzu) i w dyrektywach UE (2008/50/WE i 2004/107/WE) określono normatywne stężenia w postaci poziomów dopuszczalnych/docelowych/celu długoterminowego w powietrzu, ze względu na ochronę zdrowia ludzi i ochronę roślin.

Lista zanieczyszczeń, jakie należy uwzględnić w ocenie dokonywanej pod kątem spełnienia kryteriów określonych w celu ochrony zdrowia ludzi, obejmuje 12 substancji:

- dwutlenek siarki SO₂,
- dwutlenek azotu NO₂,
- tlenek węgla CO,
- benzen C₆H₆,
- ozon O₃,
- pył zawieszony PM₁₀,
- pył zawieszony PM_{2,5},
- ołów Pb w PM₁₀,
- arsen As w PM₁₀,
- kadm Cd w PM₁₀,
- nikiel Ni w PM₁₀,
- benzo(a)piren B(a)P w PM₁₀. 9

W ocenach dokonywanych pod kątem spełnienia kryteriów odniesionych do ochrony roślin uwzględnia się 3 substancje:

- dwutlenek siarki SO₂,
- tlenki azotu NO_x,
- ozon O₃.

Zgodnie z art. 89 ustawy - Prawo ochrony środowiska, kryteriami oceny i klasyfikacji stref w rocznej ocenie jakości powietrza są:

- dopuszczalny poziom substancji w powietrzu (z uwzględnieniem dozwolonej liczby przypadków przekroczeń poziomu dopuszczalnego, określonej dla niektórych zanieczyszczeń),

- dopuszczalny poziom substancji w powietrzu powiększony o margines tolerancji (dozwolone przypadki przekroczeń poziomu dopuszczalnego odnoszą się także do jego wartości powiększonej o margines tolerancji)¹,
- poziom docelowy substancji w powietrzu (z uwzględnieniem dozwolonej liczby przypadków przekroczeń, określonej w odniesieniu do ozonu),
- poziom celu długoterminowego (dla ozonu).

Zgodnie z definicjami zawartymi w dyrektywie 2008/50/WE:

Poziom dopuszczalny oznacza poziom substancji w powietrzu ustalony na podstawie wiedzy naukowej, w celu unikania, zapobiegania lub ograniczania szkodliwego oddziaływania na zdrowie ludzkie lub środowisko jako całość, który powinien być osiągnięty w określonym terminie i po tym terminie nie powinien być przekraczany.

Poziom docelowy oznacza poziom substancji w powietrzu ustalony w celu unikania, zapobiegania lub ograniczania szkodliwego oddziaływania na zdrowie ludzkie lub środowisko jako całość, który ma być osiągnięty tam gdzie to możliwe w określonym czasie.

Poziom celu długoterminowego oznacza poziom substancji w powietrzu, który należy osiągnąć w dłuższej perspektywie - z wyjątkiem przypadków, gdy nie jest to możliwe w drodze zastosowania proporcjonalnych środków - w celu zapewnienia skutecznej ochrony zdrowia ludzkiego i środowiska.

Zgodnie z rozporządzeniem Ministra Klimatu i Środowiska z dnia 11 grudnia 2020 r. w sprawie dokonywania oceny poziomów substancji w powietrzu, oceny ze względu na ochronę zdrowia ludzi w zakresie: dwutlenku siarki SO₂, dwutlenku azotu NO₂, tlenu węgla CO, benzenu C₆H₆, ozonu O₃, pyłu zawieszonego PM₁₀, pyłu zawieszonego PM_{2,5} oraz zawartości ołowiu Pb, arsenu As, kadmu Cd, niklu Ni i benzo(a)pirenu B(a)P w pyłe PM₁₀ dokonuje się w strefach na terenie całego kraju, z wyłączeniem:

- terenów zamkniętych lub instalacji przemysłowych,
- miejsc niezamieszkałych, do których obowiązuje zakaz wstępu,
- jezdni dróg i pasów dzielących drogi, z wyjątkiem sytuacji, w której piesi mają dostęp do pasa dzielącego drogę.

Oceny jakości powietrza wykonywane są w odniesieniu do obszaru strefy. Zgodnie z art. 87 ustawy - Prawo ochrony środowiska obecnie dla wszystkich zanieczyszczeń uwzględnianych w ocenach jakości powietrza strefę stanowią:

- aglomeracja o liczbie mieszkańców powyżej 250 tysięcy,
- miasto (nie będące aglomeracją) o liczbie mieszkańców powyżej 100 tysięcy,
- pozostały obszar województwa, nie wchodzący w skład aglomeracji i miast powyżej 100 tys. mieszkańców.

Liczba stref w województwie mazowieckim wynosi 4, wśród których jest jedna aglomeracja warszawska, dwa miasta o liczbie mieszkańców powyżej 100 tysięcy (nie będące aglomeracjami): Płock i Radom oraz jedna strefa obejmująca pozostały obszar województwa - strefa mazowiecka.

Oceny jakości powietrza pod kątem ochrony zdrowia ludzi w województwie mazowieckim prowadzone są w 4 strefach. W ocenie pod kątem ochrony roślin uwzględnia się tylko strefę mazowiecką. Obszar planu znajduje się w strefie mazowieckiej.

W 2020 rok WIOŚ Warszawa wykonał roczną ocenę jakości powietrza dla województwa mazowieckiego.

Tab. 2 Wynikowe klasy stref dla poszczególnych zanieczyszczeń, uzyskane w ocenie rocznej dokonanej z uwzględnieniem kryteriów ustanowionych w celu ochrony zdrowia.

| LP | Nazwa strefy | Symbol klasy wynikowej dla poszczególnych zanieczyszczeń dla obszaru całej strefy | | | | | | | | | | | |
|----|--------------|---|-----------------|------|----|-------------------------------|----|----------------|----|----|----|-----|-------|
| | | SO ₂ | NO ₂ | PM10 | Pb | C ₆ H ₅ | CO | O ₃ | As | Cd | Ni | BaP | PM2,5 |
| 1. | mazowiecka | A | A | C | A | A | A | A | A | A | A | C | C |

źródło: WIOŚ Warszawa.

Tab. 3 Wynikowe klasy stref dla poszczególnych zanieczyszczeń uzyskane w ocenie rocznej dokonanej z uwzględnieniem kryteriów ustanowionych w celu ochrony roślin.

| LP | Nazwa strefy | Symbol klasy wynikowej dla poszczególnych zanieczyszczeń dla obszaru całej strefy | | |
|----|--------------|---|-----------------|----------------|
| | | SO ₂ | NO _x | O ₃ |
| 1. | mazowiecka | A | A | A |

źródło: WIOŚ Warszawa

Głównym problemem w zakresie zanieczyszczenia powietrza na terenie gminy Mszczonów jest tzw. emisja niska, związana ze stosowaniem paliw o niskiej jakości oraz z działalnością małych zakładów, niepodlegających obowiązkowi posiadania pozwolenia na emisję do powietrza gazów i pyłów. Dla terenów wiejskich jej uciążliwość wynika głównie z rozproszenia źródeł emisji (emisja niska z palenisk domowych). W znacznej części są to źródła opalane węglem. Ze względu na koncentrację ośrodków przemysłowych na terenie miasta, obszary te są w największym stopniu narażone na skutki emisji antropogenicznej (przemysłowej, niskiej i komunikacyjnej).

Istotnym źródłem emisji zanieczyszczeń do powietrza na terenie gminy jest transport drogowy. Przez gminę przebiegają ważne trasy komunikacyjne DK nr 8 i 50. Ponadto z transportem drogowym związane są również firmy magazynowe, logistyczne oraz stacje paliw. Na skutek czynności eksploatacyjnych do atmosfery emitowane są: zanieczyszczenia gazowe: tlenki azotu, tlenek węgla, dwutlenek węgla i węglowodory aromatyczne oraz zanieczyszczenia pyłowe w postaci związków: ołowiu, kadmu, niklu i miedzi.

Na analizowanym terenie największy wpływ na jakość powietrza ma intensywny ruch kołowy na drogach krajowych oraz ul. Wschodniej, który jest źródłem szkodliwych pyłów oraz niska emisja substancji pochodzących z procesów spalania paliw w okresie grzewczym na zlokalizowanym w niedalekiej odległości osiedlu zabudowy mieszkaniowej jednorodzinnej.

Degradacja środowiska gruntowo – wodnego

Na analizowanym terenie źródłem skażenia środowiska gruntowo – wodnego jest ruch kołowy na drogach krajowych oraz przylegających drogach gminnych. Jest to źródło zanieczyszczeń o charakterze liniowym substancjami ropopochodnymi oraz w okresie zimowym – solą czyli chlorkiem sodu.

Jakość wód powierzchniowych

Na terenie gminy Mszczonów zlokalizowanych jest pięć jednolitych części wód powierzchniowych.

Tab.4. Jednolite części wód powierzchniowych na terenie gminy Mszczonów.

| Lp. | Nazwa JCWP | Kod JCWP | Punkt kontrolny |
|-----|---|-----------------|---|
| 1. | Sucha | RW2000172727299 | Sucha - Zakrzew |
| 2. | Korabiewka | RW200017272694 | w m. Bartniki, most na drodze Bartniki - Ruda |
| 3. | Pisia Gągolina od źródeł do Okrzeszy z Okrzeszą | RW2000172727631 | Pisia Gągolina - Radziejowice, most |
| 4. | Jeziorka od źródeł do Kraski | RW200017258299 | Jeziorka - Gościeńczyce |
| 5. | Mogielanka | RW200017254929 | Mogielanka - Borowe, uj. do Pilicy |

Źródło: Program Ochrony Środowiska dla Gminy Mszczonów na lata 2019-2022 z perspektywą na lata 2023 - 2026.

Ocenę stanu wód powierzchniowych wykonuje się w odniesieniu do jednolitych części wód na podstawie wyników państwowego monitoringu środowiska (PMS). Stan JCWP ocenia się uwzględniając wyniki klasyfikacji stanu/potencjału ekologicznego i stanu chemicznego. Stan ekologiczny określa się dla wód typu naturalnego, potencjał ekologiczny dla wód uznanych jako sztuczne lub silnie zmienione. Na ocenę stanu/potencjału ekologicznego JCWP składają się elementy biologiczne, wspierające ich ocenę wskaźniki fizykochemiczne wraz z grupą substancji specyficznych i hydromorfologiczne. Klasyfikuje się je na podstawie kryteriów wyrażonych jako wartości graniczne wskaźników jakości wód, z uwzględnieniem typów wód powierzchniowych. Stan ekologiczny JCWP klasyfikuje się przez przypisanie jej jednej z pięciu klas jakości. Potencjał ekologiczny klasyfikuje się poprzez przypisanie JCWP czterech klas jakości (klasy I i II tworzą wspólnie potencjał dobry i powyżej dobrego). Kolejnym osobnym elementem oceny JCWP jest stan chemiczny, klasyfikowany na podstawie wyników badań obecności substancji priorytetowych i innych zanieczyszczeń. Środowiskowe normy jakości dla substancji priorytetowych i innych zanieczyszczeń nie uwzględniają typologii wód. Są to stężenia pojedynczego wskaźnika lub grupy wskaźników w wodzie, osadach wodnych lub w organizmach wodnych, które nie powinny być przekroczone z uwagi na ochronę środowiska i zdrowia ludzi.

Tab. 5. Monitoring JCWP występujących na terenie gminy Mszczonów – 2012 - 2017r.

| Nazwa JCWP | Kod JCWP | Klasa elementów biologicznych | Klasa elementów fizykochemicznych | Stan/potencjał ekologiczny | Stan chemiczny | Ocena stanu JCWP |
|---|----------------|-------------------------------|-----------------------------------|------------------------------|----------------|------------------|
| Korabiewka | RW200017272694 | 2 | PSD | Umiarkowany stan ekologiczny | - | zły stan wód |
| Jezioro od źródeł do Kraski | RW200017258299 | 3 | PSD | Umiarkowany stan ekologiczny | - | zły stan wód |
| Mogielanka | RW200017254929 | 3 | - | Umiarkowany stan ekologiczny | - | zły stan wód |
| Pisia Gągolina od źródeł do Okrzeszy z Okrzeszą | | 3 | - | Umiarkowany stan ekologiczny | - | zły stan wód |
| Sucha | | - | - | Poniżej dobrego | Dobry | zły stan wód |

Według Planu gospodarowania wodami na obszarze dorzecza Wisły jednym z podstawowych czynników wpływających na jakość wód powierzchniowych są zanieczyszczenia zawarte w ściekach komunalnych i przemysłowych.

Źródła hałasu

Zanieczyszczenia środowiska spowodowane hałasem i wibracjami określa się jako klimat akustyczny. Rozumiany jest on jako wynik różnych grup hałasu i wibracji. Hałasem w środowisku nazywa się niepożądane, nieprzyjemne, dokuczliwe lub szkodliwe dźwięki, powstałe w wyniku działalności człowieka na wolnym powietrzu. W przypadku wibracji drgania przenoszone są przez ciała stałe. Na podstawie ustawy Prawo ochrony środowiska (tj. Dz. U. 2021r. poz. 1973 z późn. zm.), hałasem określa się dźwięki o częstotliwości od 16 do 16 000 Hz. W zależności od rodzaju źródeł wytwarzających hałas rozróżnia się następujące rodzaje hałasu środowiskowego:

- hałas komunikacyjny – pochodzący od środków transportu drogowego, szynowego, lotniczego, itp.
- hałas przemysłowy – pochodzący z instalacji przemysłowych, sieci i urządzeń energetycznych, zakładów wytwórczych, rzemieślniczych i gastronomiczno-rozrywkowych.

Hałas komunikacyjny jest jednym z najpopularniejszych źródeł hałasu, który występuje zwykle wzdłuż ciągów ulic. Na ekspozycję często narażone są budynki między innymi obiekty mieszkalne, kulturalne, parki, tereny wypoczynkowe poza miastem oraz inne obiekty

związane z przebywaniem ludzi. Dla terenów, na których stwierdzono przekroczenie poziomów dopuszczalnych opracowuje się programy ochrony środowiska przed hałasem mające na celu dostosowanie poziomów hałasu do obowiązujących norm. Hałas przemysłowy ma zwykle charakter lokalny, a zasięg jego oddziaływania jest ograniczony do najbliższego otoczenia zakładu.

Ochrona przed hałasem polega na zapewnieniu jak najlepszego stanu akustycznego środowiska, w szczególności przez utrzymywanie poziomu hałasu poniżej dopuszczalnego lub co najmniej na tym poziomie oraz zmniejszanie poziomu hałasu co najmniej do dopuszczalnego, gdy nie jest on dotrzymany.

Zgodnie z art. 113 ust. 1 ustawy Prawo ochrony środowiska terenami chronionymi akustycznie są następujące rodzaje terenów faktycznie zagospodarowanych:

- pod zabudowę mieszkaniową,
- pod szpitale i domy pomocy społecznej,
- pod budynki związane ze stałym lub czasowym pobytem dzieci i młodzieży,
- na cele uzdrowiskowe,
- na cele rekreacyjno-wypoczynkowe,
- pod zabudowę mieszkaniowo-usługową.

Dla zabudowy mieszkaniowej jednorodzinnej, zabudowy związanej ze stałym lub czasowym pobytem dzieci i młodzieży, domów opieki społecznej oraz szpitali w miastach wynosi on odpowiednio: w porze dnia – 61dB , nocy – 56 dB. Natomiast dla zabudowy mieszkaniowej wielorodzinnej, zamieszkania zbiorowego, zabudowy zagrodowej, mieszkaniowo – usługowej oraz terenów rekreacyjno – wypoczynkowych: w porze dnia – 65dB, nocy – 56 dB. Są to normy wyrażone wskaźnikami – L_{AeqD} i L_{AeqN} . W celu prowadzenia długookresowej polityki w zakresie ochrony przed hałasem rozporządzenie wskazuje normy dla wskaźników długookresowych - L_{DWN} i L_N . Wskaźnik L_{DWN} określa długookresowy średni poziom dźwięku A wyrażony w decybelach (dB), wyznaczony w ciągu wszystkich dób w roku, z uwzględnieniem pory dnia (rozumianej jako przedział czasu od godz. 6.00 do godz.18.00), pory wieczoru (rozumianej jako przedział czasu od godz. 18.00 do godz. 22.00) oraz pory nocy (rozumianej jako przedział czasu od godz. 22.00 do godz. 6.00). Natomiast L_N - długookresowy średni poziom dźwięku A wyrażony w decybelach (dB), wyznaczony w ciągu wszystkich pór nocy w roku (rozumianych jako przedział czasu od godz. 22.00 do godz. 6.00). Dla zabudowy mieszkaniowej jednorodzinnej, zabudowy związanej ze stałym lub czasowym pobytem dzieci i młodzieży, domów opieki społecznej oraz szpitali w miastach wynosi: max. 64 dB (L_{DWN}), max 59 (L_N). Dla zabudowy mieszkaniowej wielorodzinnej, zamieszkania zbiorowego, zabudowy zagrodowej, mieszkaniowo – usługowej oraz terenów rekreacyjno – wypoczynkowych: max. 68 dB (L_{DWN}), max 59 (L_N).

Obszar planu znajduje się w bliskim sąsiedztwie drogi krajowej nr S8 oraz nr 50, na terenie których odbywa się intensywny ruch kołowy. Ponadto w odległości ok.45m w kierunku wschodnim przebiega ul. Wschodnia prowadząca do węzła komunikacyjnego (ronda) stanowiącego wjazd na w/w drogi. W związku z powyższym obszar planu, jak również jego sąsiedztwo narażone jest na hałas drogowy.

Obecnie w granicach planu nie występują obiekty chronione akustycznie. Jednakże projekt planu zakłada lokalizację m.in. budynków mieszkalnych wielorodzinnych, dla których obowiązują normy hałasowe. Z analizy map akustycznych wynika, iż w granicach planu dochodzi do ich przekroczenia. W odległości do ok. 120m od ronda poziom immisji hałasu wyrażonego wskaźnikiem L_{DWN} wynosi 70DB, natomiast w odległości do 200m – do 60DB wyrażonej wskaźnikiem L_N .

Ryc.7. Mapa imisyjna dla wskaźnika L_{DWN} od drogi krajowej nr S8 i nr 50.

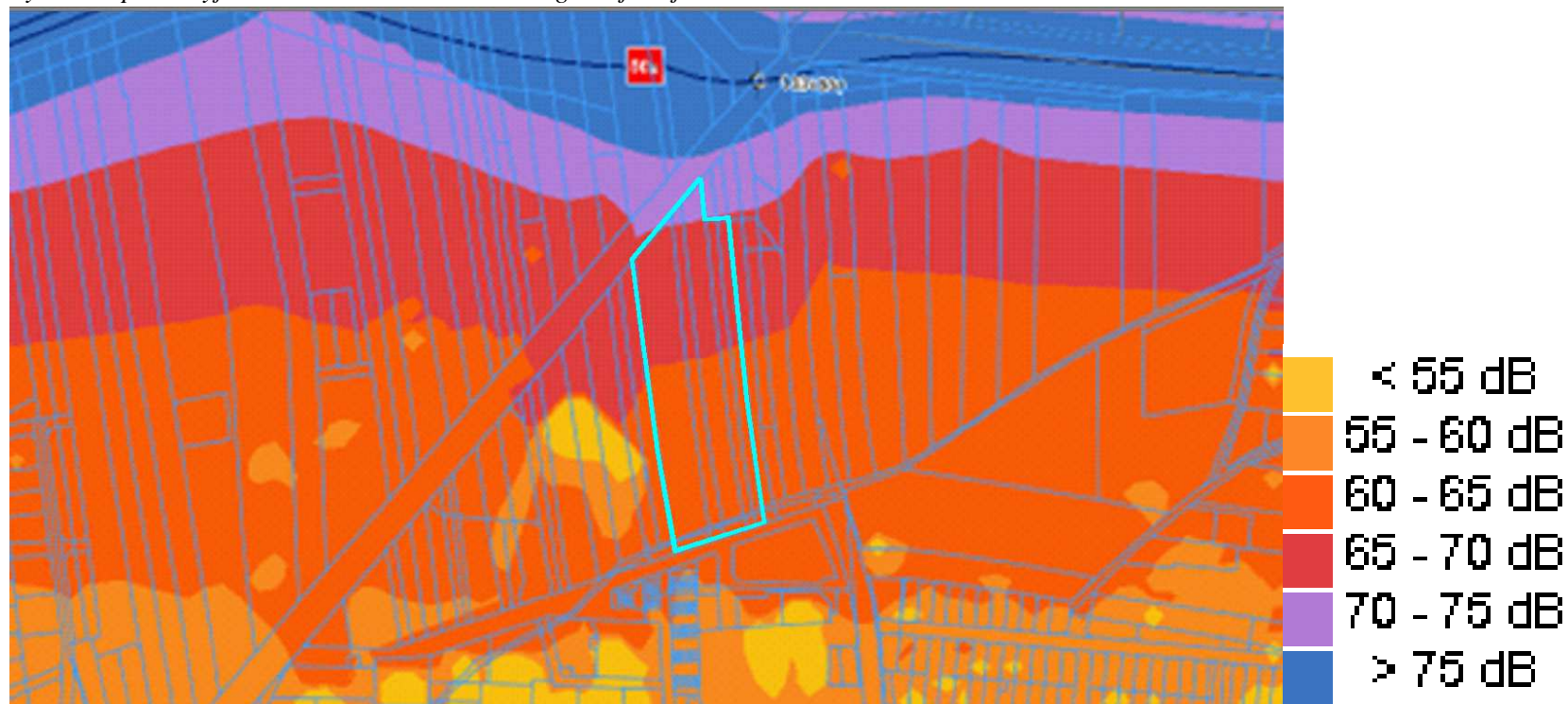

źródło: <https://mapy.geoportal.gov.pl>

Ryc.8. Mapa imisyjna dla wskaźnika L_N od drogi krajowej nr S8 i nr 50.

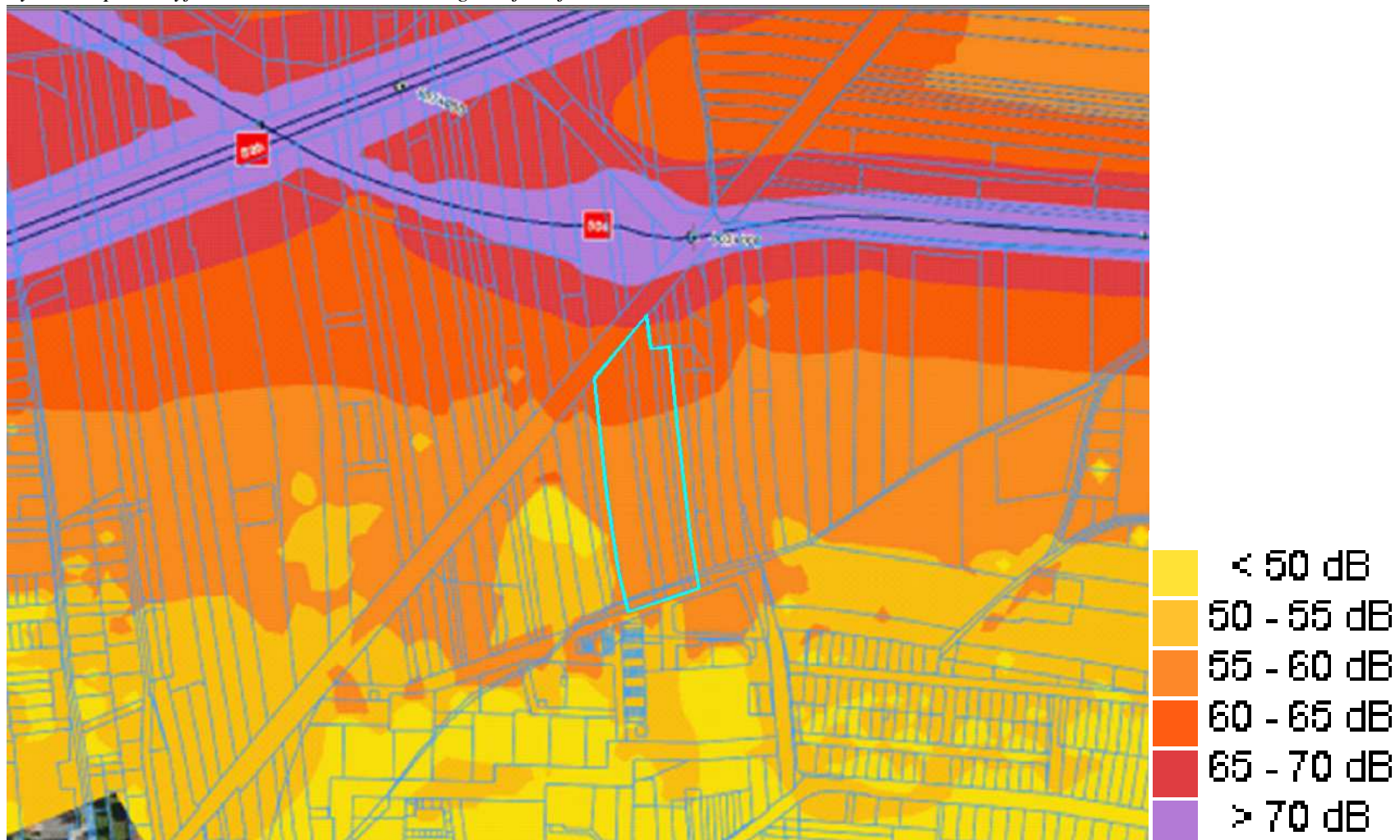

źródło: <https://mapy.geoportal.gov.pl>

Oddziaływania elektromagnetyczne

Właściwości pola, a więc i jego oddziaływanie na otoczenie zmieniają się w zależności od częstotliwości pola, w związku z tym wyróżnia się promieniowanie jonizujące (promienie X, gamma, ultrafioletowe) lub niejonizujące (promieniowanie widzialne, podczerwień, radiofale, promieniowanie od urządzeń elektrycznych i linii przesyłowych). Przez pola elektromagnetyczne rozumie się pole elektryczne, magnetyczne oraz elektromagnetyczne o częstotliwościach od 0 Hz do 300 GHz. Niejonizujące promieniowanie elektromagnetyczne, związane jest ze zmianami pola elektromagnetycznego wytwarzanego przez źródła energetyczne i radiokomunikacyjne. Wpływ oddziaływania pola elektromagnetycznego na człowieka i środowisko zależy jest od wysokości natężenia (lub gęstości mocy) oraz częstotliwości drgań.

Przy północno – wschodniej granicy planu przebiega napowietrzna linia średniego napięcia, wytwarzająca strefę promieniowania elektromagnetycznego.

Inne ograniczenia w zagospodarowaniu

- położenie w strefie wyłączonej wokół turbin wiatrowych - w odległości ok. 925m i 1020m od północno – zachodniej granicy planu w Mszczonowie zlokalizowane są dwie elektrownie wiatrowe; obecnie fragment objęty planem znajduje się w/w strefie.

Zgodnie z art. 4 ust. 1. ustawy z dnia 20 maja 2016r. o inwestycjach w zakresie elektrowni wiatrowych (tj. Dz.U. z 2021r. poz. 724) odległość, w której mogą być lokalizowane budynki mieszkalne albo budynek o funkcji mieszanej, w skład której wchodzi funkcja mieszkaniowa od elektrowni wiatrowej jest równa lub większa od dziesięciokrotności wysokości elektrowni wiatrowej mierzonej od poziomu gruntu do najwyższego punktu budowli, wliczając elementy techniczne, w szczególności wirnik wraz z łopatomy (całkowita wysokość elektrowni wiatrowej). Obecnie prowadzone są prace legislacyjne, które obejmują m.in. zmniejszenie odległości zakazu budowy budynków mieszkalnych oraz o funkcji mieszkalnej od elektrowni wiatrowych w odległości do 500m.

Ryc.9. Położenie obszaru planu względem strefy wyłączonej spod turbin wiatrowych

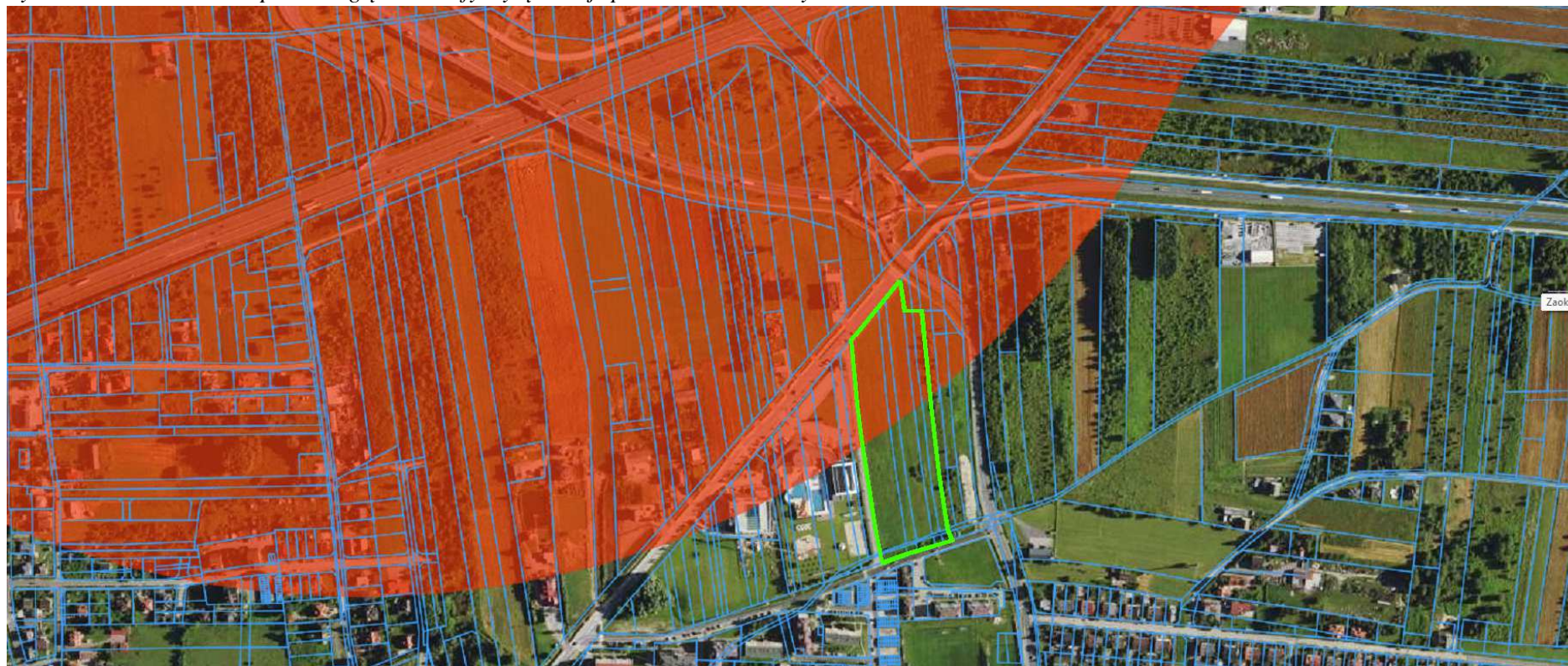

Źródło: <https://mapy.geoportal.gov.pl>

7. POŁOŻENIE OBSZARU OBJĘTEGO PROJEKTEM PLANU WZGLĘDEM OBSZARÓW CHRONIONYCH

W granicach opracowania brak jest obszarów objętych ochroną w rozumieniu Ustawy z dnia 16 kwietnia 2004r. o ochronie przyrody (tj. Dz. U. 2022r., poz. 916).

Najbliżej położone obszary chronione to zlokalizowany w kierunku wschodnim w odległości ok. 2,5km Bolimowsko – Radziejowicki z doliną środkowej Rawki Obszar Chronionego Krajobrazu, w odległości ok. 3,5km w tym samym kierunku - rezerwat przyrody Stawy Gnojna im. Rodziny Bieleckich.

Teren objęty planem nie leży w obszarze Natura 2000. Najbliższy obszar Natura 2000 to Dąbrowa Radziejowicka PLC 140003 położona w odległości ok. 4km na północ od granic planu.

Bolimowsko – Radziejowicki z doliną środkowej Rawki Obszar Chronionego Krajobrazu o łącznej powierzchni 25 753 ha, został utworzony w 1997r. Obejmuje on tereny chronione ze względu na wyróżniający się krajobraz o zróżnicowanych ekosystemach, wartościowy ze względu na możliwość zaspokajania potrzeb związanych z turystyką i wypoczynkiem, a także pełniącą funkcję korytarzy ekologicznych. Został utworzony dla ochrony cennych krajobrazowo dolin Pisi Gałoliny, Pisi Tucznej i Okrzeszy oraz cennych powierzchni leśnych.

Niewątpliwie najistotniejszym walorem przyrodniczo – krajobrazowym (obok pejzażu urbanistyczno – przyrodniczego i historyczno – kulturowego) jest charakter występowania wód płynących (rzeki, liczne strumyki, ruczaje oraz strefy źródliskowe), które przepływają przez obszar gminy. Większości tych cieków o urozmaiconej morfologii dolin, towarzyszą liczne smugi łąk oraz zagajniki liściaste. Stanowi to zasadniczą istotę podstawowych cech ochrony tego obszaru.

Rola jaką odgrywa ten system Obszaru Chronionego Krajobrazu w całym regionie, sprowadza się zasadniczo do ochrony unikalnych części zlewni: Rawki, Korabiewki, Pisi Gałoliny i Suchej Nidy, terenów dolinnych, kompleksów leśnych, licznych jazów młyńskich oraz rozlewisk, zapewniając utrzymanie wysokich walorów przyrodniczych i krajobrazowych.

Rezerwat „Stawy Gnojna im. Rodziny Bieleckich” powstał Rozporządzeniem nr 9 Wojewody Mazowieckiego z dnia 24 lutego 2004 roku w sprawie uznania za rezerwat przyrody „Stawy Gnojna im. rodziny Bieleckich” (Dz. Urz. Woj. Maz. z 2004r. Nr 58 poz. 1474). Obowiązują przepisy Zarządzenia Nr 16 Regionalnego Dyrektora Ochrony Środowiska w Warszawie z dnia 30 sierpnia 2012r. w sprawie rezerwatu przyrody „Stawy Gnojna im. Rodziny Bieleckich”. Obszar rezerwatu obejmuje teren dawnych stawów rybnych oraz przyległych do nich łąk o łącznej powierzchni 19,35 ha, znajdujących się we wsi Ciemno Gnojna. Celem ochrony jest zachowanie (ze względów naukowych, dydaktycznych i krajobrazowych) stawów rybnych stanowiących miejsce rozrodu i regularnego występowania ptaków, w szczególności siewkowatych i blaszkodziobych, wraz z występującymi na tym

terenie zbiorowiskami roślinnymi. Wokół rezerwatu wydzielona została otulina, którą stanowi pas 700 m od granicy rezerwatu przyrody.

Dąbrowa Radziejowicka (PLH 140003)

Ostoja o powierzchni 52,2ha obejmuje obszar rezerwatu, który ma na celu zachowanie dąbrowy świetlistej z chronionymi gatunkami roślin. Celem ochrony jest zachowanie fragmentów zbiorowiska świetlistej dąbrowy, oraz stanowisk lilii złotogłów i konwalii majowej. Luźny drzewostan stanowi dąb z domieszką brzozy i topoli osiki. Podszyt jest słabo wykształcony, co sprawia, że promienie słoneczne docierają i oświetlają dno lasu. W warstwie podszytu występują jarzab pospolity, gruszka dzika, głóg jednoszyjkowy i dwuszyjkowy, szakłak pospolity, berberys zwyczajny, tarnina pospolita. W warstwie runa leśnego rosną lilia złotogłów, konwalia majowa, pięciornik biały, miodunka wąskolistna, dzwonek brzoskwinowy i biedrzynek mniejszy. Uroczysko Radziejowice znajduje się na północnych krańcach Wysoczyzny Rawskiej. Warstwa runa zielonego jest bujna i wielogatunkowa, pokrywa całą powierzchnię. Tworzą ją gatunki z różnych grup. Charakterystyczną i wyróżniającą dla świetlistej dąbrowy grupę gatunków stanowią rośliny światło i ciepłolubne. Ponad 90% obszaru zajmuje świetlista dąbrowa z chronionymi i zagrożonymi gatunkami roślin naczyniowych w runie. Jest to rodzaj siedliska z Załącznika I Dyrektywy Siedliskowej. Zachowała się tutaj naturalna, typowa dla dąbrowy świetlistej struktura. W miarę luźny drzewostan dębowy, skąpo rozwinięta warstwa podszycia, bardzo bujne wielogatunkowe runo zielne oraz pełna lista gatunków charakterystycznych i wyróżniających się dla tego zbiorowiska. Stwierdzono tu występowanie 190 gatunków roślin naczyniowych.

Ryc.10. Usytuowanie względem obszarów chronionych.

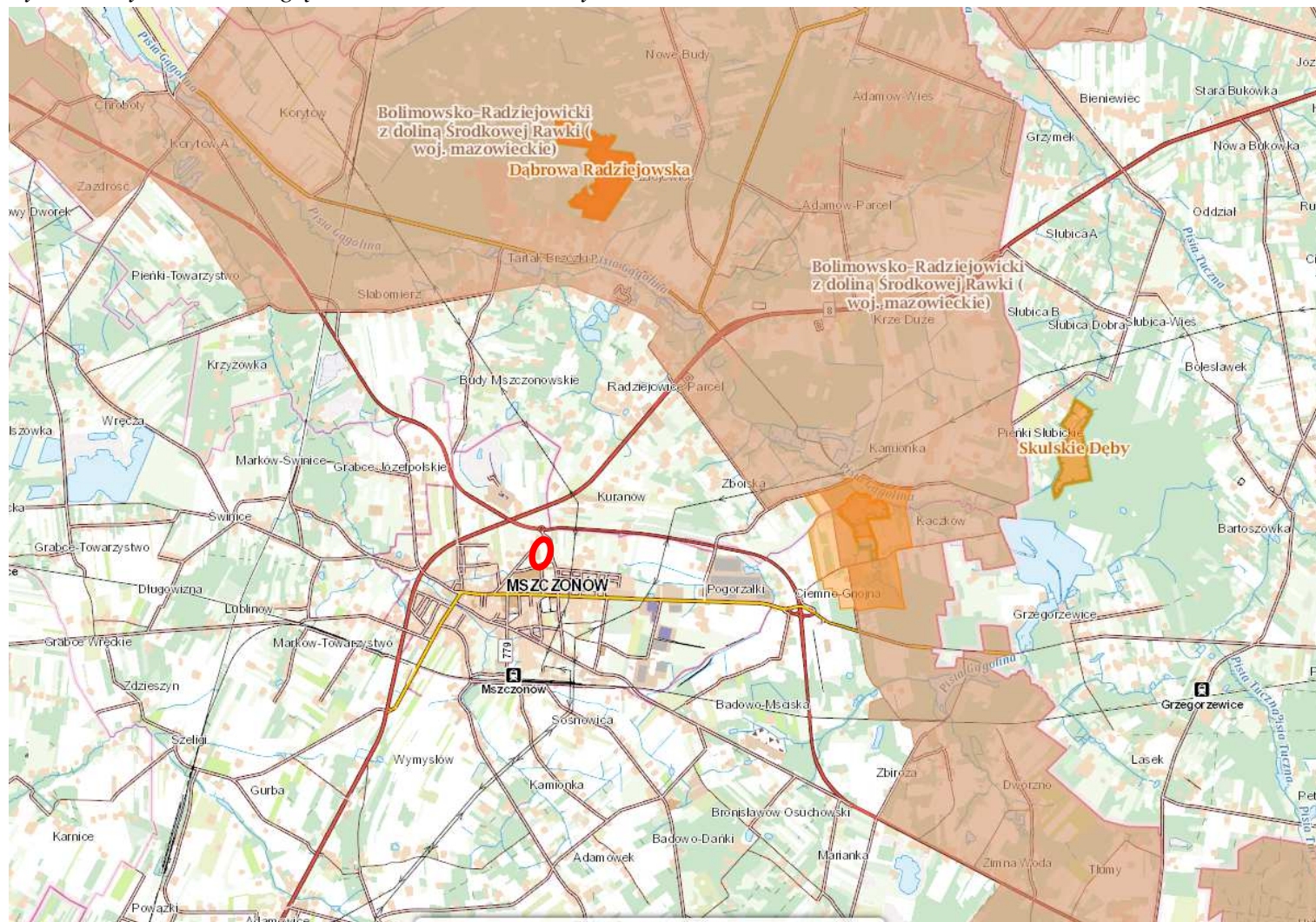

○ - obszar opracowania

Źródło: <http://geoserwis.gdos.gov.pl/mapy/>

8. PROGNOZA POTENCJALNYCH ZMIAN STANU ŚRODOWISKA W PRZYPADKU BRAKU REALIZACJI PROJEKTOWANEGO DOKUMENTU

Obszar objęty projektem planu miejscowego obejmuje niezabudowany fragment miasta o powierzchni ok. 2,33ha zlokalizowany w północnej jego części. Przylega do urządzonych dróg gminnych, które mają połączenie z głównym węzłem komunikacyjnym miasta. Pod względem zagospodarowania znajduje się na styku dwóch stref – zabudowy mieszkaniowej wielorodzinnej oraz usług rekreacyjnych. W przypadku braku realizacji projektowanego dokumentu zagospodarowanie terenu odbywać się będzie w oparciu o obowiązujący plan miejscowy w kierunku zabudowy usługowej tj. usług z zakresu użyteczności publicznej i zamieszkania zbiorowego. Jednakże w przypadku nie podejmowania żadnych działań inwestycyjnych, może dojść do dalszego zarastania roślinnością krzewiastą i drzewiastą.

9. PRZEWIDYWANE ZNACZĄCE ODDZIAŁYWANIA NA ŚRODOWISKO, W TYM ODDZIAŁYWANIA BEZPOŚREDNIE, POŚREDNIE, WTÓRNE, SKUMULOWANE, KRÓTKOTERMINOWE, ŚREDNIOTERMINOWE I DŁUGOTERMINOWE, STAŁE I CHWILOWE, POZYTYWNE I NEGATYWNE NA CELE I PRZEDMIOT OBSZARU NATURA 2000 ORAZ INTEGRALNOŚĆ TEGO OBSZARU, A TAKŻE NA ŚRODOWISKA

Projekt planu miejscowego zakłada przekształcenie obszaru w teren zabudowy usługowej, w tym zamieszkania zbiorowego oraz zabudowy mieszkaniowej wielorodzinnej. W projekcie planu nie sprecyzowano rodzaju usług. Jednakże wprowadzono następujące zakazy tj.:

- zakaz realizacji przedsięwzięć mogących znacząco oddziaływać na środowisko w rozumieniu ustawy o udostępnianiu informacji o środowisku i jego ochronie, udziale społeczeństwa w ochronie środowiska oraz o ocenach oddziaływania na środowisko,
- zakaz prowadzenia działalności powodującej przekroczenie standardów jakości środowiska zgodnie z przepisami odrębnymi z zakresu ochrony środowiska,
- zakaz lokalizacji zakładów o zwiększonym bądź dużym ryzyku wystąpienia poważnej awarii przemysłowej.

Maksymalna wysokość projektowanych budynków mieszkalnych i usługowych może wynosić 25,0m, gospodarczych i garażowych – 6,0m. Maksymalna powierzchnia zabudowy wynosi 60% powierzchni działki budowlanej, minimalna powierzchnia biologicznie czynna – 20%.

Wpływ na ukształtowanie powierzchni terenu i glebę

Oddziaływanie na rzeźbę i glebę odbywać się będzie w trakcie realizacji inwestycji tj. podczas budowy budynków dopuszczonych w planie miejscowym. W wyniku realizacji ustaleń planu nastąpią zmiany powierzchni ziemi. Będą to przekształcenia typowe dla nowych inwestycji. Wskutek prowadzonych prac niwelacyjnych dojdzie do wytworzenia pewnej ilości mas ziemi z wykopów. Roboty ziemne stanowiąc będą głównie wykopy pod fundamenty oraz przyłącza do budynków. Mogą wtedy powstać czasowe hałdy i składowiska gruzu, które zostaną usunięte. W wyniku prowadzonych robót budowlanych, zniszczeniu ulegnie wierzchnia warstwa gleby, a struktura głębszych warstw ulegnie zaburzeniu.

Realizacja nowych obiektów budowlanych przyczyni się do uszczelnienia podłoża przez wprowadzanie powierzchni nieprzepuszczalnych pod dojścia, dojazdy i parkingi dla samochodów osobowych.

Natomiast w fazie realizacji inwestycji tj. po zakończeniu budowy obiektów budowlanych, nie będą występowały oddziaływania, które mogą wpływać na rzeźbę terenu oraz glebę.

Wpływ na środowisko gruntowo – wodne

Wprowadzenie terenów mieszkaniowo – usługowych, a przede wszystkim zabudowy mieszkaniowej wielorodzinnej spowoduje wytwarzanie znaczących ilości odpadów – głównie komunalnych oraz ścieków bytowo - gospodarczych. W granicach opracowania projektu planu występuje sieć kanalizacji sanitarnej. W związku z tym ścieki bytowe odprowadzone będą tylko do niej, ograniczając skażenie środowiska gruntowo – wodnego. Wraz ze wzrostem ilości mieszkańców nastąpi zwiększenie poboru wód. Projekt planu ustala zaopatrzenie w wodę sieci wodociągowej.

Realizacja nowych obiektów budowlanych przyczyni się do dalszego uszczelnienia podłoża przez wprowadzanie powierzchni nieprzepuszczalnych pod dojścia, dojazdy i parkingi, powodując wzrost ilości wód opadowych i roztopowych. Ich nadmiar będzie odprowadzany do kanalizacji deszczowej. Jest to oddziaływanie długoterminowe wynikające z występowania powierzchni uszczelnionych i dachowych oraz wzrostu ilości tych powierzchni.

Wpływ na przyrodę ożywioną: rośliny, zwierzęta, bioróżnorodność

Nie przewiduje się znaczącego wpływu na przyrodę ożywioną. Obecnie w granicach planu dominuje roślinność trawiasta i ruderalna. Budowa osiedla mieszkaniowego lub obiektów usługowych spowoduje zmniejszenie powierzchni biologicznie czynnej na rzecz zabudowanej i utwardzonej. Projekt planu miejscowego ustala powierzchnię biologicznie czynną min 20%, tak obowiązujący dokument planistyczny. Ponadto zostaną wprowadzone gatunki synantropijne – zieleń urządzona.

Z uwagi na sąsiedztwo tj. tereny zabudowane oraz drogi o dużym natężeniu ruchu świat zwierzęcy nie wykazuje specyficznych cech. W związku z powyższym realizacja planu miejscowego nie spowoduje negatywnych skutków na świat zwierzęcy w tym rejonie.

Wpływ na walory krajobrazowe, zabytki i dobra materialne

Oddziaływanie przyjętych rozwiązań w planie na krajobraz w aspekcie środowiskowym opiera się na ocenie stopnia naturalności, jego struktury i zniekształceń. Krajobraz jako komponent wielu czynników ulega przemianom pod wpływem naturalnych procesów zachodzących w środowisku biotycznym i abiotycznym oraz oddziaływań antropogenicznych. Działalność człowieka jest czynnikiem, który najsilniej ingeruje w struktury przyrodnicze, a więc i krajobraz. Zmiany użytkowania terenów doprowadzają do poważnych i nieodwracalnych jego przekształceń.

Realizacja analizowanego dokumentu planistycznego doprowadzi do poszerzenia strefy usługowej lub mieszkaniowej wielorodzinnej. Z uwagi na charakter najbliższego otoczenia z zapisów planu winny zostać wykluczone obiekty magazynowe. Ponadto z ustaleń planu wynika, iż maksymalna wysokość zabudowy tj. budynków mieszkalnych wielorodzinnych oraz usługowych może wynosić 25,0m. W sąsiedztwie najwyższymi budynkami są pięciokondygnacyjne bloki mieszkalne. W związku z powyższych zakładana wysokość projektowanych budynków w mpzp jest wyższa niż wysokość istniejącej zabudowy. Dlatego w celu zachowania ładu przestrzennego należałoby skorygować zapisy planu w celu dostosowania maksymalnej wysokości projektowanych budynków do otoczenia.

Wpływ na stan powietrza atmosferycznego i klimat

Na przedmiotowym terenie nie przewiduje się obiektów, które mogłyby powodować emisję gazów i pyłów do powietrza wpływającą na duże obszary. W celu ochrony powietrza projekt planu ustala, że prowadzenie działalności powodującej wprowadzenie gazów lub pyłów do powietrza, nie może powodować przekroczenia standardów jakości środowiska poza granicami terenu, do którego właściciel posiada tytuł prawny. Ustalono również, że zaopatrzenie w ciepło w oparciu o istniejącą sieć ciepłowniczą, która przebiega wzdłuż ul. Północnej i Termalnej. Natomiast w przypadku braku możliwości podłączenia - z indywidualnych źródeł ciepła, z zastosowaniem ekologicznych czynników grzewczych w szczególności: gazu, oleju opałowego niskosiarkowego, energii elektrycznej. Dopuszczono zaopatrzenie w ciepło z odnawialnych źródeł, wykorzystujących w procesie przetwarzania m.in. energię promieniowania słonecznego, energię wiatru, z wyłączeniem elektrowni wiatrowych lub inne odnawialne źródła energii.

Wraz z docelowym zagospodarowaniem terenów mogą wystąpić nieznaczne zmiany w lokalnym klimacie tzn. może dojść do zmniejszenia prędkości wiatru. Wskazane oddziaływania nie będą jednak znaczące dla terenów sąsiednich i pomijalne w skali całej gminy.

Wpływ na klimat akustyczny, wibracje, emitowanie pól magnetycznych

Wzrost poziomu emitowanego hałasu może wystąpić w fazie realizacji inwestycji, tj. w trakcie budowy budynków. Wykorzystanie ciężkiego sprzętu w trakcie prowadzenia inwestycji może wywołać przekroczenia dopuszczalnych poziomów hałasu. Przekroczenia te będą miały charakter lokalny, oddziałujący na najbliższe otoczenie jedynie w porze dnia i nie będą miały wpływu na ogólny klimat akustyczny w dłuższej perspektywie.

Planowana zabudowa mieszkaniowa wielorodzinna i usługowa może spowodować nieznaczne zwiększenie ruchu kołowego na przylegających drogach gminnych.

Obszar opracowania wskutek projektowanego przeznaczenia może wzbogacić się o nowe źródła promieniowania elektromagnetycznego, którymi będą stacje trafo SN/NN.

Wpływ na kopaliny

Na omawianym terenie nie występują udokumentowane złoża kopaliny, dlatego ustalenia projektu Planu nie mają na nie wpływu.

Wpływ na obszary objęte formami ochrony przyrody, w tym obszary Natura 2000

W granicach opracowania brak jest obszarów objętych ochroną w rozumieniu Ustawy z dnia 16 kwietnia 2004r. o ochronie przyrody (tj. Dz. U. 2022r., poz. 916).

Najbliżej położone obszary chronione to zlokalizowany w kierunku wschodnim w odległości ok. 2,5km Bolimowsko – Radziejowicki z doliną środkowej Rawki Obszar Chronionego Krajobrazu, w odległości ok. 3,5km w tym samym kierunku - rezerwat przyrody Stawy Gnojna im. Rodziny Bieleckich.

Teren objęty planem nie leży w obszarze Natura 2000. Najbliższy obszar Natura 2000 to Dąbrowa Radziejowicka PLC 140003 położona w odległości ok. 4km na północ od granic planu.

Planowane zmiany ujęte w projekcie planu, ze względu na położenie nie będą miały znaczącego wpływu na obszary Natura 2000 oraz inne formy ochrony przyrody występujące w rejonie analizowanego terenu.

Podsumowując analizę i ocenę oddziaływania na środowisko realizacji ustaleń projektu Planu, uznaje się, iż w świetle przedstawionych materiałów i obowiązujących uregulowań prawnych nie przewiduje się znaczących negatywnych zmian w środowisku przyrodniczym w odniesieniu do stanu obecnego.

10. OCENA POTENCJALNYCH SKUTKÓW TRANSGRANICZNYCH

Analizowany projekt planu znajduje się w znacznej odległości od granic Polski. Z przeprowadzonej oceny przewidywanych znaczących oddziaływań wynika, iż jego ustalenia nie będą generowały tak odległych w przestrzeni skutków. Z tego względu należy uznać, że nie wystąpi możliwość oddziaływania transgranicznego na środowisko.

11. MOŻLIWOŚCI ROZWIĄZAŃ ELIMINUJĄCYCH LUB OGRANICZAJĄCYCH SZKODLIWE ODDZIAŁYWANIE NA ŚRODOWISKO SKUTKÓW REALIZACJI PLANU MIEJSCOWEGO

Z przeprowadzonej analizy skutków wpływu realizacji planu na poszczególne komponenty środowiska przyrodniczego oraz zapisy planu dotyczące ich ochrony, należy stwierdzić, iż realizacja jego ustaleń nie spowoduje w sposób znaczący zmian w funkcjonowaniu środowiska na jego terenie i w otoczeniu.

W związku z powyższym, nie proponuje się rozwiązań mających na celu zapobieganie, ograniczenie lub kompensację przyrodniczą negatywnych oddziaływań na środowisko, a także rozwiązań alternatywnych.

Z uwagi na sąsiedztwo zabudowy mieszkaniowej - wielorodzinnej i jednorodzinnej, a także obiektów rekreacyjnych w zapisów planu powinno jednoznacznie wynikać zakaz

realizacji obiektów magazynowych oraz innych usług kolidujących z zabudową mieszkaniową. Ponadto maksymalna wysokość projektowanych budynków nie powinna być wyższa od istniejących obiektów zlokalizowanych w bezpośrednim sąsiedztwie.

Rozwiązaniem alternatywnym dla projektu planu byłoby odstąpienie od jego realizacji. Wówczas zagospodarowanie terenu nadal odbywać się będzie w oparciu o obowiązujący plan miejscowy, który wskazuje tereny zabudowy usługowej – budynki użyteczności publicznej i zamieszkania zbiorowego.

12. CELE OCHRONY ŚRODOWISKA USTANOWIONE NA SZCZEBLU MIĘDZYNARODOWYM WSPÓLNOTOWYM I KRAJOWYM ISTOTNE DLA REALIZACJI ISTOTNE Z PUNKT WIDZENIA PROJEKTOWANEGO DOKUMENTU ORAZ SPOSOBY W JAKICH TE CELE I INNE PROBLEMY ŚRODOWISKA ZOSTAŁY UWZGLĘDNIONE PODCZAS OPRACOWANIA DOKUMENTU.

Ze względu na przynależność Polski do Unii Europejskiej, Polska zobowiązana jest do przestrzegania prawa Unii oraz brania udziału w działaniach zapobiegawczych i regulujących w zakresie ochrony środowiska, wynikające z dokumentów rangi międzynarodowej.

Podstawowym celem ochrony środowiska na szczeblu krajowym i międzynarodowym jest zasada zrównoważonego rozwoju, w myśl której rozwój społeczno – gospodarczy winien następować przy zachowaniu równowagi przyrodniczej oraz trwałości podstawowych procesów przyrodniczych, w celu zagwarantowania możliwości zaspakajania podstawowych potrzeb poszczególnych społeczności lub obywateli zarówno współczesnego pokolenia, jak i przyszłych pokoleń. Zasada zrównoważonego rozwoju została ustanowiona w ramach Konferencji Narodów Zjednoczonych w Rio de Janeiro w 1992r.

Na poziomie krajowym, strategiczne cele ochrony środowiska, oparte o prawo międzynarodowe, zawarte są w dokumentach rządowych takich jak: „Polityka Ekologiczna Państwa 2030” – uchwała Nr 67 Rady Ministrów z dnia 16 lipca 2019 r. w sprawie przyjęcia „Polityki ekologicznej państwa 2030 – strategii rozwoju w obszarze środowiska i gospodarki wodnej” Monitor Polski Dziennik Urzędowy Rzeczypospolitej Polskiej Warszawa z dnia 6 września 2019 r., poz. 794.

Dokument ten będzie stanowił podstawę do inwestowania środków europejskich z perspektywy finansowej na lata 2021–2027. Strategia wspiera także realizację celów i zobowiązań Polski na szczeblu międzynarodowym, w tym na poziomie unijnym oraz ONZ, szczególnie w kontekście celów polityki klimatyczno-energetycznej UE do 2030 oraz celów zrównoważonego rozwoju ujętych w Agendzie 2030.

W omawianym dokumencie wskazano planowane kierunki interwencji, takie jak:

- zrównoważone gospodarowanie wodami, w tym zapewnienie dostępu do czystej wody dla społeczeństwa i gospodarki oraz osiągnięcie dobrego stanu wód,
- likwidacja źródeł emisji zanieczyszczeń do powietrza lub istotne zmniejszenie ich oddziaływania,
- ochrona powierzchni ziemi, w tym gleb,

- przeciwdziałanie zagrożeniom środowiska oraz zapewnienie bezpieczeństwa biologicznego, jądrowego i ochrony radiologicznej, zarządzanie zasobami dziedzictwa przyrodniczego i kulturowego, w tym ochrona i poprawa stanu różnorodności biologicznej i krajobrazu,
- wspieranie wielofunkcyjnej i trwale zrównoważonej gospodarki leśnej, gospodarka odpadami w kierunku gospodarki o obiegu zamkniętym, zarządzanie zasobami geologicznymi przez opracowanie i wdrożenie polityki surowcowej państwa,
- wspieranie wdrażania ekoinnowacji oraz upowszechnianie najlepszych dostępnych technik BAT (polegają określaniu granicznych wielkości emisji dla większych zakładów przemysłowych),
- przeciwdziałanie zmianom klimatu,
- adaptacja do zmian klimatu oraz zarządzanie ryzykiem klęsk żywiołowych,
- edukacja ekologiczna, w tym kształtowanie wzorców zrównoważonej konsumpcji,
- usprawnienie systemu kontroli i zarządzania ochroną środowiska oraz doskonalenie systemu finansowania.

Cele ustanowione na szczeblu międzynarodowym, wspólnotowym i ogólnokrajowym stanowią z kolei podstawę konstruowania celi szczegółowych na szczeblu krajowym – regionalnym i lokalnym. Postulaty zawarte w „Planie Zagospodarowania Przestrzennego Województwa Mazowieckiego” przyjętym Uchwałą nr 22/18 Sejmiku Województwa Mazowieckiego z dnia 19 grudnia 2018r. odnoszące się do potrzeb w zakresie ochrony środowiska przyrodniczego koncentrują się na potrzebie poprawy stanu środowiska, poprzez podjęcie działań mających na celu:

- ochronę i wzrost różnorodności biologicznej,
- zwiększenie i wzbogacenie zasobów leśnych,
- ochronę powierzchni ziemi i gleb,
- zwiększenie zasobów wodnych i poprawę ich jakości,
- racjonalizację gospodarki odpadami,
- poprawę klimatu akustycznego,
- poprawę jakości powietrza,
- ograniczenie zagrożenia promieniowaniem elektromagnetycznym,
- racjonalną gospodarkę złożami kopalin,
- ochronę zabytków i dóbr kultury współczesnej oraz krajobrazu.

Cele ochrony środowiska ustanowione w odniesieniu do gminy Mszczonów zawarte zostały w dwóch podstawowych dokumentach określających potrzeby i zasady kształtowania środowiska przyrodniczego gminy. Są to: Program Ochrony Środowiska dla Gminy Mszczonów na lata 2019-2022 z perspektywą na lata 2023 - 2026 zatwierdzony Uchwałą Nr XIV/112/19 Rady Miejskiej w Mszczonowie z dnia 20 listopada 2019r. oraz Strategia Rozwoju Gminy Mszczonów na lata 2015-2020 z perspektywą do 2025r. przyjęta Uchwałą nr XXIII/161/16 Rady Miejskiej w Mszczonowie z dnia 1 czerwca 2016r.r.

Strategia rozwoju jest dokumentem kompleksowym obejmującym całość problematyki rozwoju gminy tj. strefę gospodarczą, społeczną oraz zagadnienia związane ze środowiskiem naturalnym. W strategii wyznacza się cel główny (nadrzędny), a jemu przypisuje się cele strategiczne. Celami z wiązanyymi z ochroną środowiska są: rozwój infrastruktury technicznej związanej z budownictwem mieszkaniowym oraz ograniczenie emisji szkodliwych gazów, a także wykorzystanie odnawialnych źródeł energii.

Program ochrony środowiska stanowi podstawę funkcjonowania systemu zarządzania środowiskiem, spajając wszystkie działania i dokumenty dotyczące ochrony środowiska w gminie. W Programie Ochrony Środowiska dla Gminy Mszczonów określono następujące cele wynikające z zagrożeń i problemów dla poszczególnych obszarów interwencji:

- poprawa jakości powietrza przy zapewnieniu bezpieczeństwa energetycznego,
- ochrona przed hałasem,
- utrzymanie dotychczasowego stanu braku zagrożeń ponadnormatywnym promieniowaniem elektromagnetycznym,
- osiągnięcie dobrego stanu wód powierzchniowych i podziemnych,
- prowadzenie racjonalnej gospodarki wodno – ściekowej,
- racjonalne gospodarowanie zasobami geologicznymi
- ochrona gleb przed negatywnym oddziaływaniem antropogenicznym i erozją
- gospodarowanie odpadami zgodnie z hierarchią sposobów postępowania z odpadami,
- ochrona różnorodności biologicznej i krajobrazowej,
- ograniczenie ryzyka wystąpienia poważnych awarii oraz minimalizacja ich skutków.

Ważnym dokumentem planistycznym, mającym wpływ na ochronę środowiska na szczeblu samorządowym jest również Studium uwarunkowań i kierunków zagospodarowania przestrzennego gminy Mszczonów (Uchwała Nr XXXVI/280/13 Rady Miejskiej w Mszczonowie z dnia 25 czerwca 2013 r. z póź. zm). Studium jest jednym z instrumentów planowania przestrzennego wyznaczającym kierunki zagospodarowania przestrzennego w gminie i ramy do późniejszego przeznaczenia terenów do pełnienia określonych funkcji. Założenia zawarte w Studium uwarunkowań i kierunków zagospodarowania przestrzennego gminy Mszczonów tworzone były w oparciu o zasadę zrównoważonego rozwoju.

Głównym celem polityki przestrzennej gminy Mszczonów wyznaczonym w studium jest „Stworzenie warunków do harmonijnego i dynamicznego rozwoju gospodarczego zaspokajającego stale rosnące materialne i kulturowe potrzeby społeczności gminy, poprzez efektywne zagospodarowanie zasobów przyrodniczych, społeczno – ekonomicznych i kulturowo – historycznych. Realizacja celu nadrzędnego wyznaczonego w studium będzie prowadzona przez następujące działania:

- stworzenie dogodnych warunków do rozwoju wielokierunkowej przedsiębiorczości zarówno w Mszczonowie jak i wiejskiej części Gminy,
- restrukturyzacja i modernizacja rolnictwa i leśnictwa,
- tworzenie dalszych warunków dla systematycznego rozwoju sieci drogowej, infrastruktury technicznej oraz osadnictwa,
- poprawa warunków życia społeczności i zaspokajanie ich potrzeb społecznych,

- wykorzystanie położenia Gminy w obszarze metropolitalnym Warszawy.

Z zakresu ochrony środowiska studium wskazuje działania mające na celu poprawę i ochronę warunków funkcjonowania środowiska przyrodniczego poprzez:

- ustalenie ochrony walorów przyrodniczych, prowadzących do utrzymania i przywracania do stanu właściwego oraz wzbogacenia różnorodności biologicznej terenów,
- poprawę standardów środowiska oraz zapobieganie lub ograniczanie negatywnych oddziaływań na środowisko, które mogłyby niekorzystnie wpływać na środowisko przyrodnicze,
- objęcie systemem kanalizacji sanitarnej obszarów zabudowanych (zurbanizowanych) Gminy,
- przestrzeganie wymagań ochrony środowiska związanych z eksploatacją dróg i linii kolejowych,
- ochronę obszarów źródłiskowych rzek.

Przy zmianach przeznaczenia terenów zaleca się podejmowanie działań zmierzających do: ochrony terenów bagiennych i podmokłych,

- zachowania istniejących cennych zbiorowisk roślinnych o dużym stopniu naturalności,
- zachowania w terenach rolniczych zadrzewień wzdłuż dróg, zadrzewień śródpolnych,
- ochrony naturalnych zbiorników wodnych przed ich zniszczeniem oraz budowę zbiorników małej retencji na obszarach wskazanych niniejszym studium pod zabudowę,
- zachowanie w jak najmniej naruszonym stanie korytarzy ekologicznych wzdłuż rzek: Pisi, Okrzeszy, Korabiewki i Jeziorki,
- pozostawienie w dotychczasowym użytkowaniu terenów leśnych.

Projekt planu został sporządzony w trybie ustawy z dnia 27 marca 2003r. o planowaniu i zagospodarowaniu przestrzennym, która narzuca spójność planu miejscowego ze studium uwarunkowań i kierunków zagospodarowania przestrzennego.

Zgodnie z obowiązującym studium obszar objęty projektem planu miejscowego znajduje się w strefie o symbolu strefie o symbolu MUI obejmującej obszary wielofunkcyjnej zabudowy miejskiej, w tym intensywnej zabudowy mieszkaniowej wielorodzinnej i jednorodzinnej, w centrum miasta w formie zwartej wielofunkcyjnej zabudowy śródmiejskiej tworzącej pierzeje ulic i place, zieleńce. W obszarze istnieją i planuje się rozwój usług z zakresu administracji, organizacji społecznych, obrotu finansowego, ubezpieczeń, kultury, nauki, szkolnictwa, handlu, turystyki, hotelarstwa, sportu, transportu, łączności itp. – o charakterze lokalnym i ponadlokalnym.

W związku z powyższym wychodząc z założenia, iż projekt planu musi być spójny ze studium uwarunkowań i kierunków zagospodarowania przestrzennego gminy, a studium zawiera założenia dokumentów ustanowionych na szczeblach regionalnych i krajowych, należy stwierdzić, iż ustalenia planu są zbieżne z celami i zasadami ustanowionymi na szczeblu krajowym, europejskim i światowym.

13. PODSUMOWANIE I STRESZCZENIE W JĘZYKU NIESPECJALISTYCZNYM

Przedmiotem opracowania jest ocena wpływu ustaleń projektu miejscowego planu zagospodarowania przestrzennego obejmującego fragment miasta Mszczonowa – obszar I wykonanego na podstawie Uchwały Nr XXXV/310/21 Rady Miejskiej w Mszczonowie z dnia 25 sierpnia 2021 r., zmienionej Uchwałą Nr XLVI/399/22 Rady Miejskiej w Mszczonowie z dnia 27 kwietnia 2022r.

Jest to teren o powierzchni ok. 2,33ha położony w odległości ok. 45m na zachód od ul. Wschodniej – pomiędzy ulicami: Północną, Termalną i Warszawską, w bliskim sąsiedztwie węzła komunikacyjnego (ronda) stanowiącego wyjazd z miasta na drogę krajową nr 50 oraz S8.

Obecnie jest to teren niezabudowany, przy ul. Północnej znajduje się reklama. Obszar planu zlokalizowany bezpośrednio przy „Termach Mszczonowskich”, które stanowią kompleks rekreacyjno – sportowy obejmujący baseny termalne oraz w okresie zimowym – lodowisko oraz basenie nurkowym „DeepSpot”. W kierunku południowym oraz południowo – zachodnim rozpościera się osiedle zabudowy mieszkaniowej wielorodzinnej, natomiast w kierunku północno – zachodnim, po drugiej stronie drogi krajowej nr S8 widoczne jest przedsiębiorstwo kruszyw lekkich PKL „Keramzyt”, dwa wiatraki oraz stacja bazowa telefonii komórkowej. Po przeciwnej stronie ul. Warszawskiej zlokalizowany jest posterunek policji, stacja LPG oraz budynki mieszkalne jednorodzinne. Na południowy - wschód od ul. Wschodniej rozpoczyna się osiedle zabudowy mieszkaniowej jednorodzinnej, a od wschodu przylegają tereny niezabudowane, odłogowane grunty rolne, które przecinają linie wysokiego napięcia. Przy północno – wschodniej granicy planu zlokalizowana jest stacja trafo, napowietrzna linia średniego napięcia oraz reklama wielkoformatowa.

Obszar planu wyposażony jest w media. Wzdłuż przylegających dróg przebiega sieć energetyczna, wodociągowa, kanalizacji sanitarnej, deszczowej, gazowa, ciepłownicza oraz telefoniczna.

Na jego terenie oraz w sąsiedztwie nie występują obszary objęte ochroną w rozumieniu Ustawy z dnia 16 kwietnia 2004r. o ochronie przyrody.

W granicach przystąpienia obowiązuje miejscowy plan zagospodarowania przestrzennego zatwierdzony Uchwałą Nr XIX/151/04 Rady Miejskiej w Mszczonowie z dnia 28 maja 2004r., który wyznacza tereny zabudowy usługowej (U) tj. budynków użyteczności publicznej oraz zamieszkania zbiorowego. Natomiast projekt planu miejscowego przekształca analizowany obszar w tereny zabudowy usługowej i zabudowy mieszkaniowej wielorodzinnej (U/MW). Wzdłuż ul. Północnej wskazano teren komunikacji tj. poszerzenia drogi publicznej klasy dojazdowej (KD/Dp).

Realizacja ustaleń planu spowoduje:

- zmniejszenie powierzchni biologicznie czynnej i zmniejszenie infiltracji wód opadowych do gruntu i wód podziemnych,
- wzrost ruchu samochodowego na przylegających drogach gminnych,
- zwiększone zapotrzebowania na wodę dla celów konsumpcyjnych i usługowych,
- zwiększoną ilość wytwarzanych odpadów stałych i ścieków bytowych wymagających utylizacji,
- wprowadzenie gatunków synantropijnych – zieleni urządzonej.

PROGNOZA ODDZIAŁYWANIA NA **ŚRODOWISKO**

DO PROJEKTU MIEJSCOWEGO PLANU ZAGOSPODAROWANIA PRZESTRZENNEGO GMINY MSZCZONÓW

obejmującego fragment miasta Mszczonowa – obszar I

(działki o nr ew.: 1394, 1395, 1396, 1397/2, 1414/2, 1419, 1420, 1421, 1422, 1423 i fragment działki nr ew. 1415/1)

Opracowała – mgr inż. Katarzyna Dąbrowska

(uprawniona do sporządzania prognoz oddziaływania na środowisko na podst. art. 74a ust.2 pkt. 2 ustawy z dnia 3 października 2008r. o udostępnianiu informacji o środowisku i jego ochronie, udziale społeczeństwa w ochronie środowiska oraz ocenach oddziaływania na środowisko).

LIPIEC' 2022

SPIS TREŚCI:

1. WSTĘP
2. PODSTAWY PRAWNE I MERYTORYCZNE PROGNOZY
3. CEL I ZAKRES OPRACOWANIA
4. ISTNIEJĄCE ZAGOSPODAROWANIE, PROJEKT MIEJSCOWEGO PLANU ZAGOSPODAROWANIA PRZESTRZENNEGO ORAZ POWIĄZANIA Z INNYMI DOKUMENTAMI
5. INFORMACJE O METODACH ZASTOSOWANYCH PRZY SPORZĄDZANIU PROGNOZY, PROPOZYCJE DOTYCZĄCE PRZEWIDYWANYCH METOD ANALIZY SKUTKÓW REALIZACJI POSTANOWIEŃ PROJEKTOWANEGO DOKUMENTU ORAZ CZĘSTOTLIWOŚCI JEJ PRZEPROWADZANIA.
6. ISTNIEJĄCY STAN ŚRODOWISKA
7. POŁOŻENIE OBSZARU OBJĘTEGO PROJEKTEM PLANU WZGLĘDEM OBSZARÓW CHRONIONYCH
8. PROGNOZA POTENCJALNYCH ZMIAN STANU ŚRODOWISKA W PRZYPADKU BRAKU REALIZACJI PROJEKTOWANEGO DOKUMENTU
9. PRZEWIDYWANE ZNACZĄCE ODDZIAŁYWANIA NA ŚRODOWISKO, W TYM ODDZIAŁYWANIA BEZPOŚREDNIE, POŚREDNIE, WTÓRNE, SKUMULOWANE, KRÓTKOTERMINOWE, ŚREDNIOTERMINOWE I DŁUGOTERMINOWE, STAŁE I CHWILOWE, POZYTYWNE I NEGATYWNE NA CELE I PRZEDMIOT OBSZARU NATURA 2000 ORAZ INTEGRALNOŚĆ TEGO OBSZARU, A TAKŻE NA ŚRODOWISKO
10. OCENA POTENCJALNYCH SKUTKÓW TRANSGRANICZNYCH
11. MOŻLIWOŚCI ROZWIĄZAŃ ELIMINUJĄCYCH LUB OGRANICZAJĄCYCH SZKODLIWE ODDZIAŁYWANIE NA ŚRODOWISKO SKUTKÓW REALIZACJI PLANU MIEJSCOWEGO ORAZ ROZWIĄZANIA ALTERNATYWNE
12. CELE OCHRONY ŚRODOWISKA USTANOWIONE NA SZCZEBLU MIĘDZYNARODOWYM WSPÓLNOTOWYM I KRAJOWYM ISTOTNE DLA REALIZACJI ISTOTNE Z PUNKT WIDZENIA PROJEKTOWANEGO DOKUMENTU ORAZ SPOSOBY W JAKICH TE CELE I INNE PROBLEMY ŚRODOWISKA ZOSTAŁY UWZGLĘDNIONE PODCZAS OPRACOWANIA DOKUMENTU.
13. PODSUMOWANIE I STRESZCZENIE W JĘZYKU NIESPECJALISTYCZNYM

1. WSTĘP

Prognoza oddziaływania na środowisko dotyczy projektu miejscowego planu zagospodarowania przestrzennego obejmującego fragment miasta Mszczonowa – obszar I wykonanego na podstawie Uchwały Nr XXXV/310/21 Rady Miejskiej w Mszczonowie z dnia 25 sierpnia 2021 r., zmienionej Uchwałą Nr XLVI/399/22 Rady Miejskiej w Mszczonowie z dnia 27 kwietnia 2022r. nazwanego dalej Planem. Obowiązek sporządzenia prognozy oddziaływania na środowisko wynika z art. 46 pkt. 1 ustawy z dnia 3 października 2008r. o udostępnianiu informacji o środowisku i jego ochronie, udziale społeczeństwa w ochronie środowiska oraz ocenach oddziaływania na środowisko (tj. Dz. U. z 2022r. poz. 1029) zgodnie, z którym przeprowadzenie strategicznej oceny oddziaływania na środowisko jest wymagane przy sporządzaniu projektów miejscowych planów.

2. PODSTAWY PRAWNE I MERYTORYCZNE PROGNOZY

Podstawą wykonania niniejszej prognozy stanowi art. 51 ustawy z dnia 3 października 2008r. o udostępnianiu informacji o środowisku i jego ochronie, udziale społeczeństwa w ochronie środowiska oraz o ocenach oddziaływania na środowisko (tj. Dz. U. z 2022r. poz. 1029). Dodatkowo zakres prognozy został uzgodniony z Regionalnym Dyrektorem Ochrony Środowiska oraz Państwowym Powiatowym Inspektorem Sanitarnym. Podczas prac nad dokumentacją oparto się o przepisy zawarte w niżej wymienionych aktach prawnych:

- Ustawę z dnia 27 kwietnia 2001 r. – Prawo ochrony środowiska (tj. Dz. U. 2021r. poz. 1973 z późn. zm.),
- Ustawę z dnia 16 kwietnia 2004 r. o ochronie przyrody (tj. Dz. U. 2022r., poz. 916),
- Ustawę z dnia 3 lutego 1995 r. o ochronie gruntów rolnych i leśnych (tj. Dz. U. 2021r. poz. 1326 z późn. zm.),
- Rozporządzenie Rady Ministrów z dnia 10 września 2019 r. w sprawie w sprawie przedsięwzięć mogących znacząco oddziaływać na środowisko (Dz. U. 2019 poz. 1839),
- Rozporządzenie Ministra Środowiska z dnia 14 czerwca 2007 r. w sprawie dopuszczalnych poziomów hałasu w środowisku (Dz. U. z 2014r. poz. 112),
- Rozporządzenie Ministra Środowiska z dnia 9 października 2014 r. w sprawie ochrony gatunkowej roślin (Dz. U. z 2014r. poz. 1409),
- Rozporządzenie Ministra Środowiska z dnia 9 października 2014 r. w sprawie ochrony gatunkowej grzybów (Dz. U. z 2014r. poz. 1408),
- Rozporządzenie Ministra Środowiska z dnia 16 grudnia 2016 r. w sprawie ochrony gatunkowej zwierząt (Dz. U. z 2016r. poz. 2183 z późn. zm.).

Szczegółowy zakres informacji wymaganych w prognozie wskazano w art. 51 ust.2 ustawy o udostępnianiu informacji o środowisku i jego ochronie.... Zgodnie z tym artykułem prognoza oddziaływania na środowisko zawiera:

- informacje o zawartości, głównych celach projektowanego dokumentu oraz jego powiązanie z innymi dokumentami,
- informację o metodach zastosowanych przy sporządzaniu prognozy,
- propozycje dotyczące przewidywanych metod analiz skutków realizacji postanowień projektowanego dokumentu oraz częstotliwości jej prowadzenia,
- streszczenie w języku niespecjalistycznym.

Prognoza określa, analizuje i ocenia:

- istniejący stan środowiska oraz potencjalne zmiany tego stanu w przypadku realizacji projektowanego dokumentu,
- stan środowiska na obszarach objętych znaczącym oddziaływaniem,
- istniejące problemy ochrony środowiska istotne z punktu widzenia realizacji projektowanego dokumentu, w szczególności dotyczące obszarów podlegających ochronie na podstawie ustawy z dnia 16 kwietnia 2004r. o ochronie przyrody,
- cele ochrony środowiska ustanowione na szczeblu międzynarodowym, wspólnotowym i krajowym, istotne z punktu widzenia projektowanego dokumentu oraz sposoby w jakich te cele i inne problemy środowiska zostały uwzględnione podczas opracowania dokumentu,
- przewidywane znaczące oddziaływanie, w tym oddziaływanie bezpośrednie, pośrednie, wtórne, skumulowane, krótkoterminowe, średnioterminowe, długoterminowe, stałe, chwilowe oraz pozytywne i negatywne na cele i przedmiot ochrony obszaru Natura 2000 oraz integralność tego obszaru, a także środowisko, w szczególności na: różnorodność biologiczną, ludzi, zwierzęta, rośliny, wodę, powietrze, powierzchnię ziemi, krajobraz, klimat, zasoby naturalne, zabytki, dobra materialne, z uwzględnieniem zależności między tymi elementami środowiska i między oddziaływaniami na te elementy.

Prognoza przedstawia:

- rozwiązania mające na celu zapobieganie, ograniczenie lub kompensację przyrodniczą negatywnych oddziaływań na środowisko, mogących być rezultatem realizacji projektowanego dokumentu, w szczególności na cele i przedmiot Natura 2000 oraz integralność tego obszaru,
- rozwiązania alternatywne do rozwiązań zawartych w projektowanym dokumencie wraz z uzasadnieniem ich wyboru oraz metod dokonania oceny prowadzącej do tego wyboru albo wyjaśnienie braku rozwiązań alternatywnych, w tym wskazania napotkanych trudności wynikających z niedostatków techniki lub we współczesnej wiedzy.

3. CEL I ZAKRES OPRACOWANIA

Celem prognozy jest wskazanie przewidywanego wpływu na środowisko, w przypadku realizacji dopuszczonych w projekcie planu form zagospodarowania przestrzennego m.in. poprzez ocenę relacji pomiędzy przyjętymi w projekcie planu rozwiązaniami planistycznymi, a uwarunkowaniami środowiska przyrodniczego, a także aspektami gospodarczymi i społecznymi, zgodnie z zasadą zrównoważonego rozwoju.

Celem prognozy jest również wyeliminowanie zagrożenia oraz ograniczenie oddziaływań na środowisko przyrodnicze, jak również sformułowanie wniosków odnoszących się do warunków realizacji ustaleń planu w zakresie ograniczenia ich ewentualnego niekorzystnego oddziaływania na środowisko przyrodnicze. Analiza przekształceń środowiska prowadzona równoległe z pracami planistycznymi daje możliwość wpływu na ostateczny zakres ustaleń planu.

4. ISTNIEJĄCE ZAGOSPODAROWANIE, PROJEKT MIEJSCOWEGO PLANU ZAGOSPODAROWANIA PRZESTRZENNEGO ORAZ POWIĄZANIA Z INNYMI DOKUMENTAMI

Projekt m.p.z.p. oraz istniejące zagospodarowanie

Projekt miejscowego planu zagospodarowania przestrzennego obejmuje fragment miasta Mszczonowa o powierzchni ok. 2,33ha położony w odległości ok. 45m na zachód od ul. Wschodniej – pomiędzy ulicami: Północną, Termalną i Warszawską, w bliskim sąsiedztwie węzła komunikacyjnego (ronda) stanowiącego wyjazd z miasta na drogę krajową nr 50 oraz S8.

Obecnie jest to teren niezabudowany, przy ul. Północnej znajduje się reklama. Obszar planu zlokalizowany bezpośrednio przy „Termach Mszczonowskich”, które stanowią kompleks rekreacyjno – sportowy obejmujący baseny termalne oraz w okresie zimowym – lodowisko oraz basenie nurkowym „DeepSpot”. W kierunku południowym oraz południowo – zachodnim rozpościera się osiedle zabudowy mieszkaniowej wielorodzinnej, natomiast w kierunku północno – zachodnim, po drugiej stronie drogi krajowej nr S8 widoczne jest przedsiębiorstwo kruszyw lekkich PKL „Keramzyt”, dwa wiatraki oraz stacja bazowa telefonii komórkowej. Po przeciwnej stronie ul. Warszawskiej zlokalizowany jest posterunek policji, stacja LPG oraz budynki mieszkalne jednorodzinne. Na południowy - wschód od ul. Wschodniej rozpoczyna się osiedle zabudowy mieszkaniowej jednorodzinnej, a od wschodu przylegają tereny niezabudowane, odłogowane grunty rolne, które przecinają linie wysokiego napięcia. Przy północno – wschodniej granicy planu zlokalizowana jest stacja trafo, napowietrzna linia średniego napięcia oraz reklama wielkoformatowa.

Obszar planu wyposażony jest w media. Wzdłuż przylegających dróg przebiega sieć energetyczna, wodociągowa, kanalizacji sanitarnej, deszczowej, gazowa, ciepłownicza oraz telefoniczna.

W granicach przystąpienia obowiązuje miejscowy plan zagospodarowania przestrzennego zatwierdzony Uchwałą Nr XIX/151/04 Rady Miejskiej w Mszczonowie z dnia 28 maja 2004r., który wyznacza tereny zabudowy usługowej (U) tj. budynków

użyteczności publicznej oraz zamieszkania zbiorowego. Natomiast projekt planu miejscowego przekształca analizowany obszar w tereny zabudowy usługowej i zabudowy mieszkaniowej wielorodzinnej (U/MW). Wzdłuż ul. Północnej wskazano teren komunikacji tj. poszerzenia drogi publicznej klasy dojazdowej (KD/Dp).

Tab.1. Opis projektu m.p.z.p.

| | |
|-------|--|
| U/MW | <p><u>tereny zabudowy usługowej i zabudowy mieszkaniowej wielorodzinnej.</u></p> <p><u>Przeznaczenie uzupełniające:</u></p> <ul style="list-style-type: none"> • budynki gospodarcze i garażowe, • komunikacja, infrastruktura techniczna i urządzenia ochrony środowiska dla potrzeb działki lub potrzeb lokalnych, • obiekty małej architektury, • zieleń niska i wysoka. <p>Dopuszcza się usługi związane z zamieszkaniem zbiorowym.</p> <p><u>Parametry zabudowy działki budowlanej:</u></p> <ul style="list-style-type: none"> - powierzchnia zabudowy w stosunku do powierzchni działki budowlanej – max 60%, - powierzchnia biologicznie czynna w stosunku do powierzchni działki budowlanej – co najmniej 20%, - maksymalna intensywność zabudowy – 2,5. <p><u>Maksymalna wysokość zabudowy:</u> 25,0m, w tym:</p> <ul style="list-style-type: none"> - budynków gospodarczych i garażowych – 6,0m, - obiektów małej architektury – 4,0m. <p><u>Minimalna powierzchnia nowo wydzielanej działki budowlanej - 1000 m².</u></p> |
| KD/Dp | <p>tereny komunikacji – tereny poszerzenia drogi publicznej, klasy dojazdowej.</p> |

Ustalenia Planu z zakresu ochrony środowiska i krajobrazu

W zakresie ochrony środowiska, przyrody, krajobrazu i krajobrazu kulturowego miejscowy plan zagospodarowania przestrzennego ustala:

- zakaz realizacji przedsięwzięć mogących znacząco oddziaływać na środowisko w rozumieniu ustawy o udostępnianiu informacji o środowisku i jego ochronie, udziale społeczeństwa w ochronie środowiska oraz o ocenach oddziaływania na środowisko;
- zakaz prowadzenia działalności powodującej przekroczenie standardów jakości środowiska zgodnie z przepisami odrębnymi z zakresu ochrony środowiska;
- zakaz lokalizacji zakładów o zwiększonym bądź dużym ryzyku wystąpienia poważnej awarii przemysłowej;
- dopuszcza zmianę ukształtowania terenu, likwidację zadrzewień, zachowując określoną niniejszym planem powierzchnię biologicznie czynną.

W zakresie ochrony i kształtowania ład przestrzennego:

- kierunek głównej kalenicy dachu budynku usługowego, budynku mieszkalnego wielorodzinnego lub budynku mieszkalno-usługowego musi być prostopadły lub równoległy do granic bocznych działki budowlanej lub do linii rozgraniczającej drogi,
- kolorystyka pokryć dachów: w odcieniach czerni, brązu, zieleni, czerwieni lub szarości,
- kolorystyka elewacji budynków zgodnie z kolorami istniejących budynków w najbliższym otoczeniu, w odcieniach beżu, brązu, czerwieni, szarości i zieleni, bez jaskrawych kolorów.

W zakresie kształtowania krajobrazu:

- komponowanie zieleni w oparciu o różnorodność gatunków roślin, którą należy lokalizować wokół budynków, miejsc parkingowych, placów manewrowych,
- nowa zabudowa powinna być skomponowana w sposób tworzący jednorodną przestrzeń (usługowo – mieszkaniową), poprzez zastosowanie podobnych kształtów i barw dachów, podobną kolorystykę elewacji i rodzaj materiałów wykończeniowych.

W zakresie ochrony wód podziemnych i powierzchniowych:

- prace ziemne związane z przekształceniem układu hydrograficznego, w tym również sypanie wałów, przekształcenie poziomu terenu, mogące naruszyć spływ powierzchniowy wody i stosunki wodne, przebudowa urządzeń drenarskich należy prowadzić w sposób zapewniający niepogorszenie i niezakłócenie spływu wód podziemnych i powierzchniowych na działkach i terenach sąsiednich zgodnie z przepisami z zakresu Prawa Wodnego;
- możliwość zabudowy terenu zdrenowanego wyłącznie po przebudowie bądź likwidacji istniejącej sieci drenarskiej zgodnie z przepisami z zakresu Prawa Wodnego;
- w przypadku działań inwestycyjnych - nakaz stosowania rozwiązań technicznych eliminujących negatywne oddziaływanie na wody podziemne i powierzchniowe;
- odprowadzanie ścieków bytowych do sieci kanalizacji sanitarnej;
- w przypadku nadmiaru wód opadowych lub roztopowych dopuszczono odprowadzanie do istniejącej sieci kanalizacji deszczowej.

W zakresie ochrony powietrza atmosferycznego:

- prowadzenie działalności powodującej wprowadzenie gazów lub pyłów do powietrza, nie może powodować przekroczenia standardów jakości środowiska poza granicami terenu, do którego właściciel posiada tytuł prawny;
- w celu ochrony powietrza ustalono ogrzewanie obiektów paliwami o możliwie najniższym poziomie emisji substancji szkodliwych dla środowiska zgodnie z przepisami odrębnymi z zakresu ochrony środowiska,
- zaopatrzenie w ciepło w oparciu o istniejącą sieć ciepłowniczą,
- w przypadku braku możliwości podłączenia do sieci ciepłowniczej, ustalono zaopatrzenie w ciepło z indywidualnych źródeł ciepła, z zastosowaniem ekologicznych czynników grzewczych w szczególności: gazu, oleju opałowego niskosiarkowego, energii elektrycznej,

- dopuszcza się zaopatrzenie w ciepło z odnawialnych źródeł, wykorzystujących w procesie przetwarzania m.in. energię promieniowania słonecznego, energię wiatru, z wyłączeniem elektrowni wiatrowych lub inne odnawialne źródła energii.

W zakresie gospodarki odpadami:

- zagospodarowanie działki musi uwzględniać zapewnienie miejsca do czasowego, magazynowania odpadów, w sposób nie zagrażający środowisku.

Ryc.1. Lokalizacja terenu opracowania

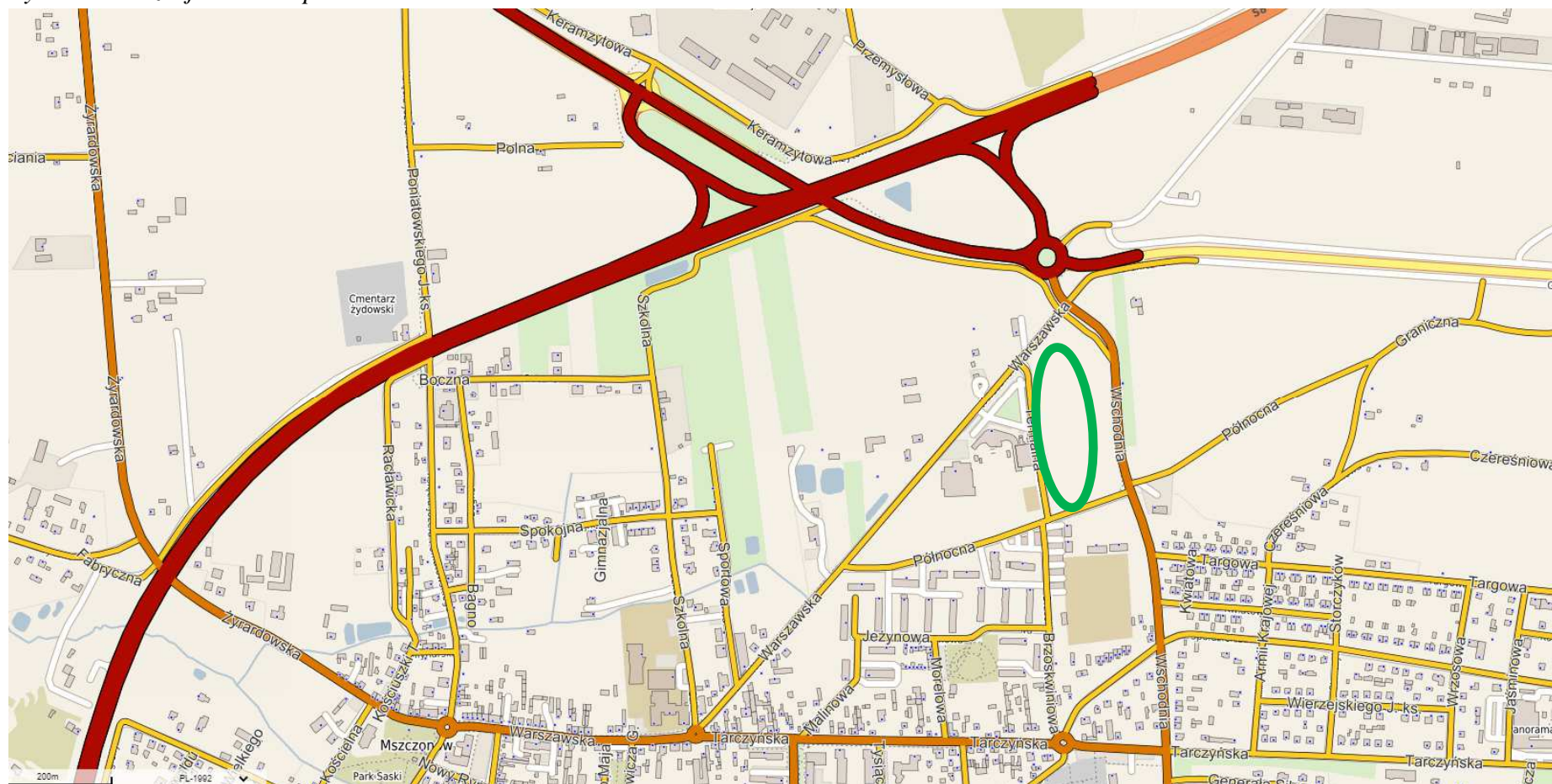

Źródło: <https://mszczonow.e-mapa.net/>.

Ryc.2. Istniejące zagospodarowanie.



Źródło: <https://mszczonow.e-mapa.net/>.

Ryc.3. Obowiązujący mpzp.

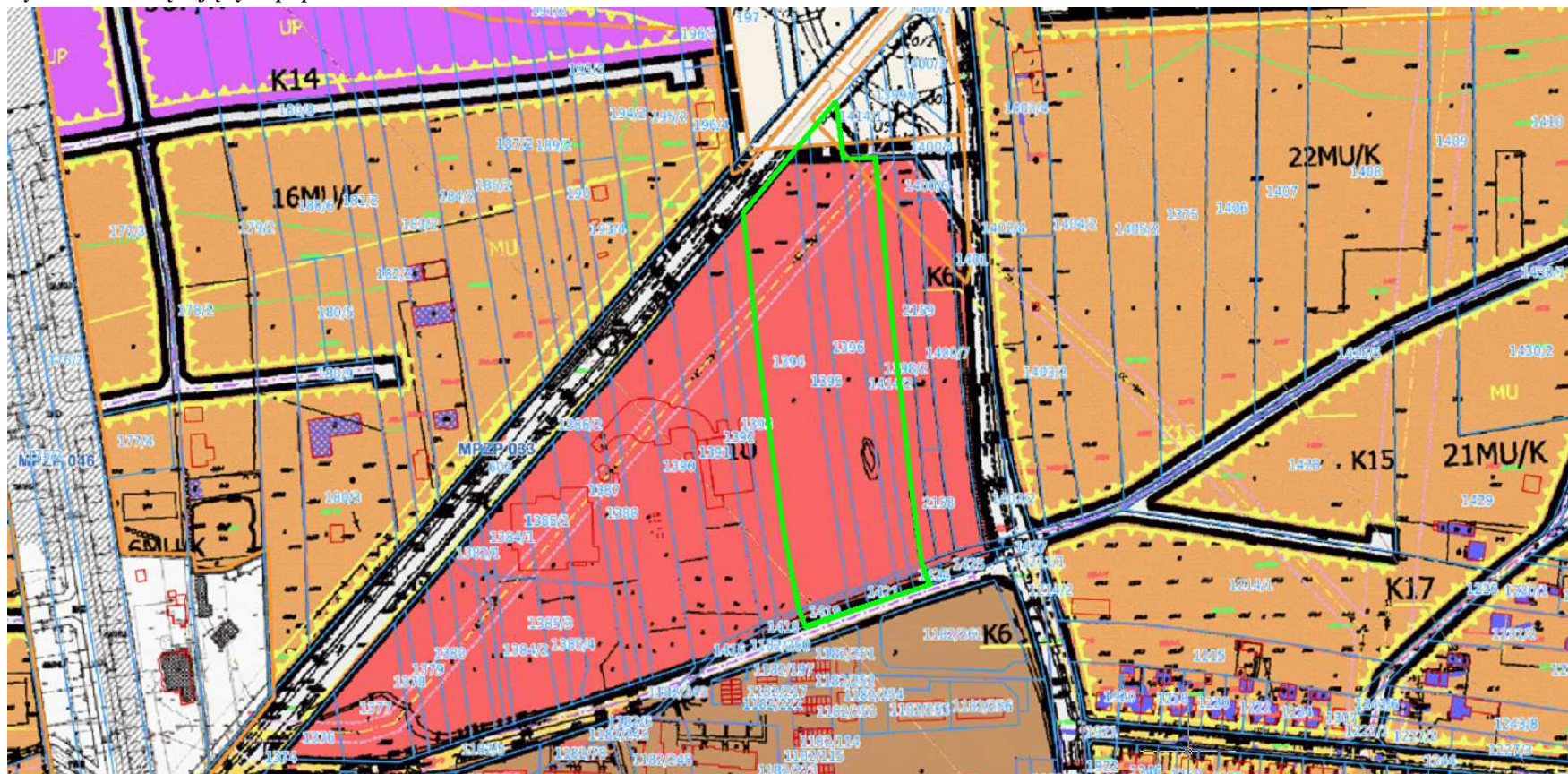

Źródło: <https://mszczonow.e-mapa.net/>.

Ryc.4. Projekt mpzp.

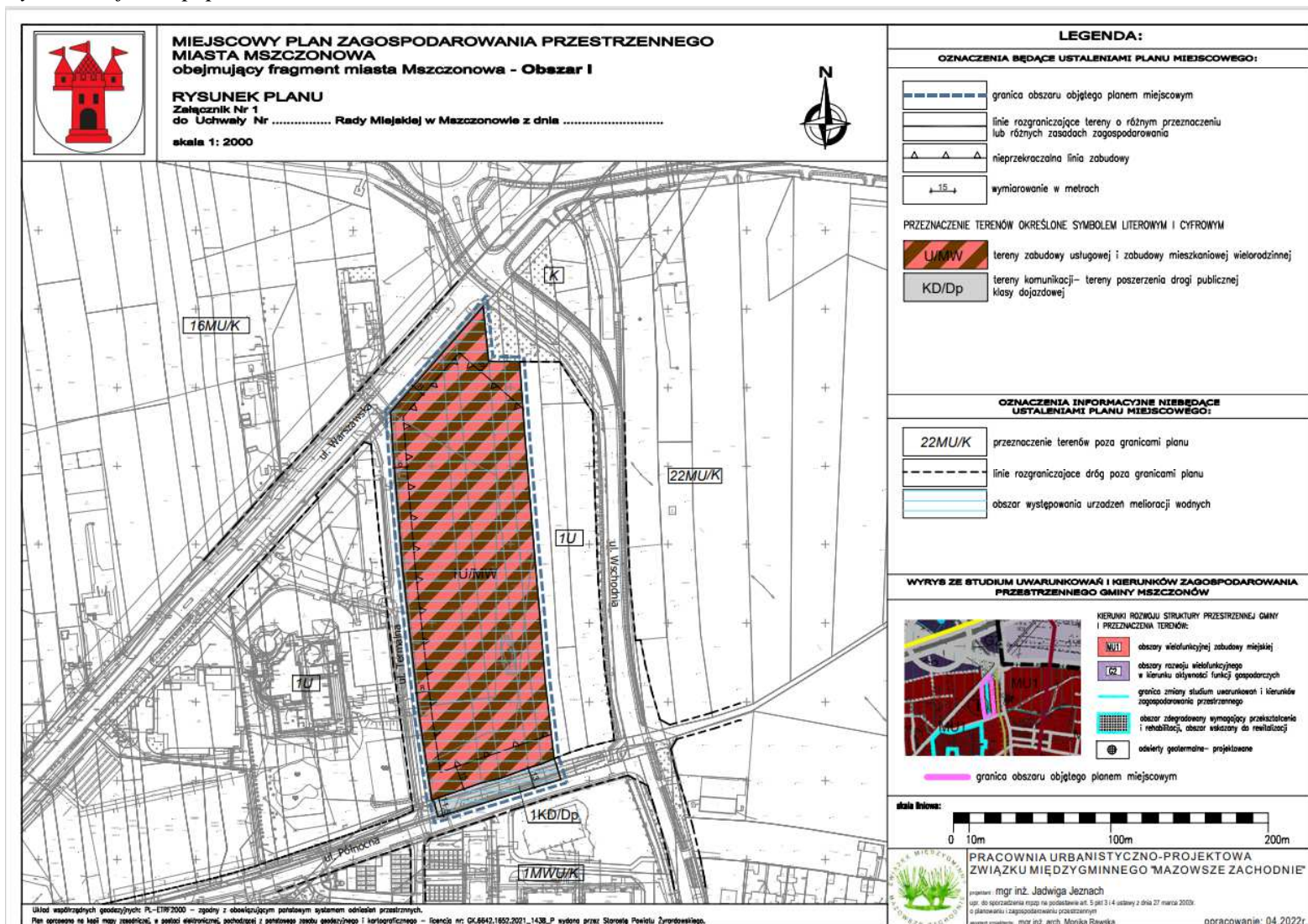



tereny zabudowy usługowej i zabudowy mieszkaniowej wielorodzinnej



tereny komunikacji – tereny poszerzenia drogi publicznej
klasy dojazdowej

Zagospodarowanie obszaru planu



Fot. 1 Widok od ul. Warszawskiej.



Fot. 2 Widok od ul. Termalnej.



Fot. 3 Widok od ul. Północnej.

Zagospodarowanie terenu objętego planem



Fot. 4. Osiedle zabudowy mieszkaniowej wielorodzinnej przy ul. Północnej.



Fot. 5. Osiedle zabudowy mieszkaniowej wielorodzinnej przy ul. Północnej.



Fot. 6. Posterunek policji oraz zabudowania mieszkalne jednorodzinne przy ul. Warszawskiej.



Fot. 7. Zabudowa mieszkaniowa jednorodzinna zlokalizowana przy ul. Wschodniej.



Fot. 8. Mszczonowskie Termy.



Fot.9. Deepspot.



Fot. 10. Rondo - wjazd do Mszczonowa.



Fot. 11. PKL Keramzyt, elektrownie wiatrowe oraz stacja bazowa telefonii komórkowej zlokalizowane po drugiej stronie drogi krajowej nr S8.

Powiązania z innymi dokumentami

Miejscowy plan zagospodarowania przestrzennego powstał w oparciu o dokumenty strategiczne i planistyczne opracowane na szczeblu gminy, w szczególności w oparciu o Studium Uwarunkowań i Kierunków Zagospodarowania Przestrzennego gminy Mszczonów. Dokumenty te zaś uwzględniają cele i kierunki zawarte w innych dokumentach wyższych szczebli tj. powiatu (w Strategii Rozwoju Powiatu Żyrardowskiego), województwa (w Strategii Rozwoju Województwa Mazowieckiego oraz w Planie Zagospodarowania Województwa Mazowieckiego) oraz kraju (Koncepcji Przestrzennego Zagospodarowania Kraju).

Lokalizacja poszczególnych form zagospodarowania terenu, jak i inne ustalenia w tym zasady ochrony środowiska przyrodniczego, zostały opracowane w projekcie miejscowego planu zagospodarowania przestrzennego na podstawie wytycznych określonych w Studium Uwarunkowań i Kierunków Zagospodarowania Przestrzennego gminy Mszczonów (Uchwała Nr XXXVI/280/13 Rady Miejskiej w Mszczonowie z dnia 25 czerwca 2013r. z póź.zm.). Zgodnie z obowiązującym Studium uwarunkowań i kierunków zagospodarowania przestrzennego obszar objęty projektem planu miejscowego znajduje się w strefie o symbolu MU1 obejmującej obszary wielofunkcyjnej zabudowy miejskiej, w tym intensywnej zabudowy mieszkaniowej wielorodzinnej i jednorodzinnej, w centrum miasta w formie zwartej wielofunkcyjnej zabudowy śródmiejskiej tworzącej pierzeje ulic i place, zieleńce. W obszarze istnieją i planuje się rozwój usług z zakresu administracji, organizacji społecznych, obrotu finansowego, ubezpieczeń, kultury, nauki, szkolnictwa, handlu, turystyki, hotelarstwa, sportu, transportu, łączności itp. – o charakterze lokalnym i ponadlokalnym.

Studium postuluje dla strefy MU1:

- max powierzchnię zabudowy – 60% powierzchni działki,
- min powierzchnię biologicznie czynną – 20% powierzchni działki,
- wysokość budynków w strefie ustala się jako budynki niskie (12.0 m) i średniowysokie (25.0 m) na etapie sporządzenia planów miejscowych dopuszcza się wprowadzenie zabudowy wysokiej (do 55.0m) jako pojedynczych dominant (obiekty sakralne i inne) lub całych kwartałów zabudowy.

Analizując ustalenia projektu planu miejscowego należy stwierdzić, iż są zgodne z ustaleniami zawartymi w studium uwarunkowań i kierunków zagospodarowania przestrzennego gminy Mszczonów.

Ryc.5. Wyrys ze studium uwarunkowań i kierunków zagospodarowania przestrzennego gminy Mszczonów.



5. INFORMACJE O METODACH ZASTOSOWANYCH PRZY SPORZĄDZANIU PROGNOZY, PROPOZYCJE DOTYCZĄCE PRZEWIDYWANYCH METOD ANALIZY SKUTKÓW REALIZACJI POSTANOWIEŃ PROJEKTOWANEGO DOKUMENTU ORAZ CZĘSTOTLIWOŚCI JEJ PRZEPROWADZANIA.

Celem prognozy jest wyeliminowanie zagrożenia oraz ograniczenie oddziaływań na środowisko przyrodnicze, jak również sformułowanie wniosków odnoszących się do warunków realizacji ustaleń planu w zakresie ograniczenia ewentualnego niekorzystnego oddziaływania na środowisko przyrodnicze.

Prognoza została wykonana zgodnie z art. 51 ust. 2 ustawy z dn. 3 października 2008r. o udostępnianiu informacji o środowisku i jego ochronie, udziale społeczeństwa w ochronie środowiska oraz ocenach oddziaływania na środowisko z wytycznymi Regionalnego Dyrektora Ochrony Środowiska w Warszawie oraz Państwowego Powiatowego Inspektora Sanitarnego.

Zgodnie z wymaganiami wyżej wymienionego aktu prawnego, określeniu i ocenie podlegają skutki rozwiązań funkcjonalno-przestrzennych i innych ustaleń zawartych w projekcie Planu, które wpływają na jakość, stan i funkcjonowanie środowiska, w tym obszary Natury 2000 i inne obszary podlegające ochronie na podstawie ustawy z dnia 16 kwietnia 2004r. o ochronie przyrody oraz jakość życia ludzi. Powyższe analizy zostały przeprowadzone dla całego obszaru objętego Planem oraz jego otoczenia.

W pierwszym etapie rozpoznano szczegółowo ustalenia analizowanego Projektu Miejscowego Planu Zagospodarowania Przestrzennego jako źródła generującego oddziaływanie na środowisko oraz ustalono jego powiązania z innymi dokumentami, w tym stwierdzono jego zgodność ze Studium uwarunkowań i kierunków zagospodarowania przestrzennego gminy Mszczonów.

W drugim etapie dokonano rozpoznania stanu środowiska, jego zasobów, zdolności do regeneracji oraz tendencji do zmian, określono istniejące problemy ochrony środowiska oraz cele ochrony na podstawie analiz i wniosków zawartych w dostępnych opracowaniach. Do wykonania przedmiotu zamówienia posłużono się również ogólnie dostępną literaturą przyrodniczą, wizją terenu oraz danymi dostępnymi na stronach internetowych:

- <https://mszczonow.e-mapa.net/>
- <https://www.google.pl/maps.pl>,
- <http://www.geoportal.gov.pl/>,
- <http://geoserwis.gdos.gov.pl/mapy/>,
- <https://geologia.pgi.gov.pl>
- <https://wody.isok.gov.pl/>,
- <https://msip.wrotamazowska.pl/>.

W prognozie wykorzystane i uwzględnione zostały również następujące dokumenty:

- Studium uwarunkowań i kierunków zagospodarowania przestrzennego gminy Mszczonów.
- Program ograniczenia niskiej emisji dla gminy Mszczonów, Grupa CDE, 2019r.
- Program ochrony środowiska dla gminy Mszczonów, Grupa CDE, 2019r.
- Roczna ocenę jakości powietrza w woj. mazowieckim, raport za 2020r., GIOŚ, Warszawa 2021r..

Na podstawie powyższych danych określono przewidywane oddziaływanie projektu Planu, na poszczególne elementy środowiska. W prognozie wykorzystano metodę oceny oddziaływania na środowisko polegającą na prognozowaniu przez analogię, która polega na bazowaniu na wynikach obserwacji dotychczas wykonanych podobnych inwestycji i porównaniu ich z planowanymi, o podobnych parametrach. Ponadto zanalizowano trend zmian stanu poszczególnych komponentów środowiska w przypadku braku realizacji projektu Planu tj. wariant „0”. Prognoza została wykonana głównie w formie opisowej i wsparta analizą graficzną i dokumentacją fotograficzną.

Realizacja ustaleń planu będzie monitorowana przez organy ochrony środowiska, zgodnie z obowiązującymi przepisami. Monitoring jakości powietrza, wód, gleb i ziemi oraz poziomu hałasu i pól elektromagnetycznych jest prowadzony w ramach państwowego monitoringu środowiska, przez wojewódzkiego inspektora ochrony środowiska, natomiast na szczeblu samorządowym, przez starostę powiatowego lub podmiot obowiązany do jego prowadzenia.

Zgodnie z ustawą o planowaniu i zagospodarowaniu przestrzennym (Dz. U. z 2022r. poz. 503) wójt, burmistrz lub prezydent raz w trakcie trwania kadencji rady gminy, ma obowiązek przeprowadzić analizę zmian w zagospodarowaniu przestrzennym oraz aktualność

planów miejscowych i studium. Analiza ta może posłużyć również w ocenie skutków realizacji postanowień planu na środowisko.

6. ISTNIEJĄCY STAN ŚRODOWISKA

Uwarunkowania wynikające z opracowania ekofizjograficznego i innych materiałów źródłowych:

Rzeźba terenu

Pod względem geograficznym gmina Mszczonów leży w podprowincji Nizin Środkowomazowieckich w makroregionie Niziny Środkowomazowieckiej z mezoregionem Równiny Łowicko – Błońskiej oraz w makroregionie Wzniesień Południowomazowieckich. Granica pomiędzy mezoregionami przebiega po krawędzi wysoczyzny, na linii: Olszówka – Wręcza – Krzyżówka. Na terenie zachodniego Mazowsza Wzniesienia Południowomazowieckie dzielą się na kilka mezoregionów. W północnej części dolina Rawki rozdziela leżące na zachód Wzniesienia Łódzkie, od leżącej na wschód Wysoczyzny Rawskiej, na której znajduje się Mszczonów, w tym teren opracowania.

Wysoczyzna Rawska leżąca na północ od Pilicy i na wschód od rzeki Rawki obejmuje obszar 1700 km², zbudowana jest z glin morenowych i żwirowych ostańców strefy moren czołowych stadiału Warty. Na północ od Wzniesień Łódzkich i Wysoczyzny Rawskiej leży Równina Łowicko-Błońska obejmująca obszar 3.036 km² ciągnąca się szerokim pasem na południe od Bzury. Jest to płaski poziom denudacyjny przecięty przez szereg drobnych dopływów Bzury.

W krajobrazie gminy dominuje falista wysoczyzna morenowa Wysoczyzny Rawskiej. Terenem najwyższym położonym jest rejon Piekar (210,6 m n.p.m.) i jest to najwyższy punkt w powiecie żyrardowskim, najniższe położone są rejony Wólki Wręckiej (151,9 m n.p.m.).

Północne i zachodnie fragmenty obszaru gminy są rozcięte dolinami rzecznyimi Okrzeszy i Pisi – Gągoliny, a południowo-wschodnie – doliną górnej Jeziórki.

W rejonie, gdzie znajduje się obszar objęty planem rzeźba terenu jest jednostajna. Teren łagodnie opada w kierunku południowym, gdzie rzędna terenu wynosi ok. od 171m n.p.m w rejonie ul. Północnej do 172m n.p.m przy ul. Warszawskiej.

Budowa geologiczna

Podłoże geologiczne Mszczonowa i gminy Mszczonów tworzą skały ery mezozoicznej przykryte utworami trzeciorzędowymi i czwartorzędowymi. Teren miasta i Gminy Mszczonów położony jest w szczytowych partiach rozległego płata morenowego, który tworzy falistą wysoczyznę polodowcową, zwaną Wysoczyzną Rawską. Północny obszar wysoczyzny, na którym przede wszystkim leży Gmina, nacechowany jest rzeźbą fluwiogalcialno-denudacyjną oraz zaburzeniami glacitektonicznymi czwartorzędu i podłoża podczwartorzędowego.

Na powierzchni terenu występują trzy serie utworów plejstoceńskich. Najmłodsze utwory reprezentowane przez piaski fluwioglacjalne występują na dużych jednorodnych

powierzchniach w centrum i północnej części gminy. Na pozostałej powierzchni występują gliny zwałowe o znacznej, niekiedy kilkunastometrowej miąższości. W południowo-wschodniej części Gminy nad starszą serią piasków fluwioglacjalnych zalegają gliny zwałowe (głównie na zboczach doliny Jeziorki). Na północ od wsi Lutkówka na młodszych piaskach fluwioglacjalnych widoczne są wyraźne formy utworów eolicznych (wydmy).

Wszystkie utwory plejstocénskie (sympie i spoiste) oprócz utworów eolitycznych są gruntami nośnymi i stanowią nośne podłoże budowlane. Natomiast holocénskie wypełnienia dolin rzecznych i zagłębień bezodpływowych ze względu na swą słabą konsolidację, niski stopień zagęszczenia i znaczną zmienność są grupą gruntów słabonośnych niewskazanych do bezpośredniego posadowienia fundamentów.

Występują również grunty nasypowe na większych powierzchniach w obrębie terenów poeksploatacyjnych kruszyw. Są one niekorzystnym podłożem budowlanym.

Obszar gminy położony od drogi krajowej nr 8 w kierunku gminy Puszcza Mariańska i gminy Radziejowice zbudowany jest z osadów kredy górnej – głównie margli, na których spoczywają utwory trzeciorzędu (oligocenu, miocenu i pliocenu). Pod względem litologicznym są to iły, piaski i węgiel brunatny. Natomiast utwory czwartorzędu są reprezentowane przez osady zlodowaceń południowo- i środkowopolskich, których łączna miąższość w okolicach Mszczonowa jest zmienna i dochodzi maksymalnie do około 100 m. Osady czwartorzędowe, jako wynik cyklicznych procesów erozji i sedymentacji w okresie plejstocenu, stanowią wielopoziomowy system warstw glin zwałowych, odpowiadający akumulacji lodowcowej oraz warstw piaszczysto-żwirowych, związanych z akumulacją wodnolodowcową i rzeczna. Lokalnie występują tutaj osady zbiorników zastoiskowych: mułki i iły zastoiskowe. Ze względu na lokalizację północno – zachodniego obszaru gminy w rejonie silnej oscylacji lodowca, stropowa część osadów trzeciorzędowych oraz osady czwartorzędu są silnie zaburzone glacitektonicznie. W obrębie osadów czwartorzędowych licznie występują kry lodowcowe, zbudowane z iłów trzeciorzędowych lub osadów formacji burowęglowej. Budowa geologiczna stropowej części osadów czwartorzędowych, stanowiących bezpośrednie podłoże budowlane, jest bardzo zróżnicowana w pionie i poziomie. Są to głównie gliny zwałowe, piaski gliniaste oraz piaski i żwiry wodnolodowcowe i rzeczne, silnie przekształcone przez procesy geologiczne, eluwia charakterystyczne dla klimatu peryglacjalnego, panującego w późnym plejstocenie. Osady holocenu występują głównie w dolinach cieków holocenu są to piaski i namuły organiczne tarasów zalewowych o miąższości kilku metrów, a lokalnie także torfy i namuły torfiaste, jako wynik akumulacji zastoiskowej. Na powierzchniach wysoczyzny holocen reprezentują osady spływowe – deluwia.

Na podstawie mapy utworów przypowierzchniowych (arkusz 595 – Mszczonów) stwierdzono, iż na powierzchni omawianego obszaru występują wyłącznie osady czwartorzędowe, do których należą przede wszystkim gliny zwałowe zlodowacenia Warty. Są to gliny piaszczyste, rzadziej mułkowate, o barwie żółto - brązowej w stropie, niżej szaro-brązowej, wykazujące duży stopień zwietrzenia. Opisane grunty nadają się do bezpośredniego posadowienia fundamentów.

Wody powierzchniowe

Obszar gminy Mszczonów położony jest w dorzeczu lewobrzeżnych dopływów Wisły - rzeki Bzury (północna i południowo-zachodnia część Gminy) oraz rzeki Jeziórki i Pilicy (część południowo – wschodnia). Gmina Mszczonów znajduje się w zlewni następujących rzek:

- Suchej (zlewnia obejmuje część środkowo - zachodnią, stanowiąc 19% terenu, obejmuje obszary miejscowości Grabce Towarzystwo, Grabce Wręckie, Wólka Wręcka, Olszówka).
- Korabiewki (część południowa – ok. 35% terenu, obejmuje obszary miejscowości Zdieszyn, Gurba, Szeligi, Adamowice, Powązki),
- Okrzeszy (część środkowo – wschodnia - ok. 39% terenu, obejmuje obszary miejscowości Długowizna, Lublinów, Czekaj, Świnice, Marków – Świnice, Marków Towarzystwo,
- Dopływu (Suchej) z Olszówki (część północna, obejmuje ok. 20% terenu, obszary miejscowości Wręcza, Olszówka, Nowy Dworek).

Pozostały obszar Gminy położony jest w obrębie III rzędu: rzek Pisi Gągoliny i Rawki – dopływów Bzury. Sieć hydrograficzna jest ogólnie słabo rozwinięta. Generalnym kierunkiem spływu wód powierzchniowych jest północny-zachód – zlewnia Bzury i południowy-zachód dla obszaru źródłiskowego zlewni Jeziórki.

Obszar objęty opracowaniem leży w obrębie Regionu Wodnego Środkowej Wisły, jednolitej części wód – Pisia Gągolina od źródeł do Okrzeszy z Okrzeszą (kod JCWP RW200017272631), w zlewni elementarnej rzeki Okrzeszy, która przepływa ok. 1km na południowy – zachód. W granicach opracowania oraz w otoczeniu nie występują naturalne zbiorniki wodne. Wzdłuż ul. Północnej przebiega rów przydrożny. Obszar planu jest zmeliorowany.

Ryc.6. Podział hydrograficzny

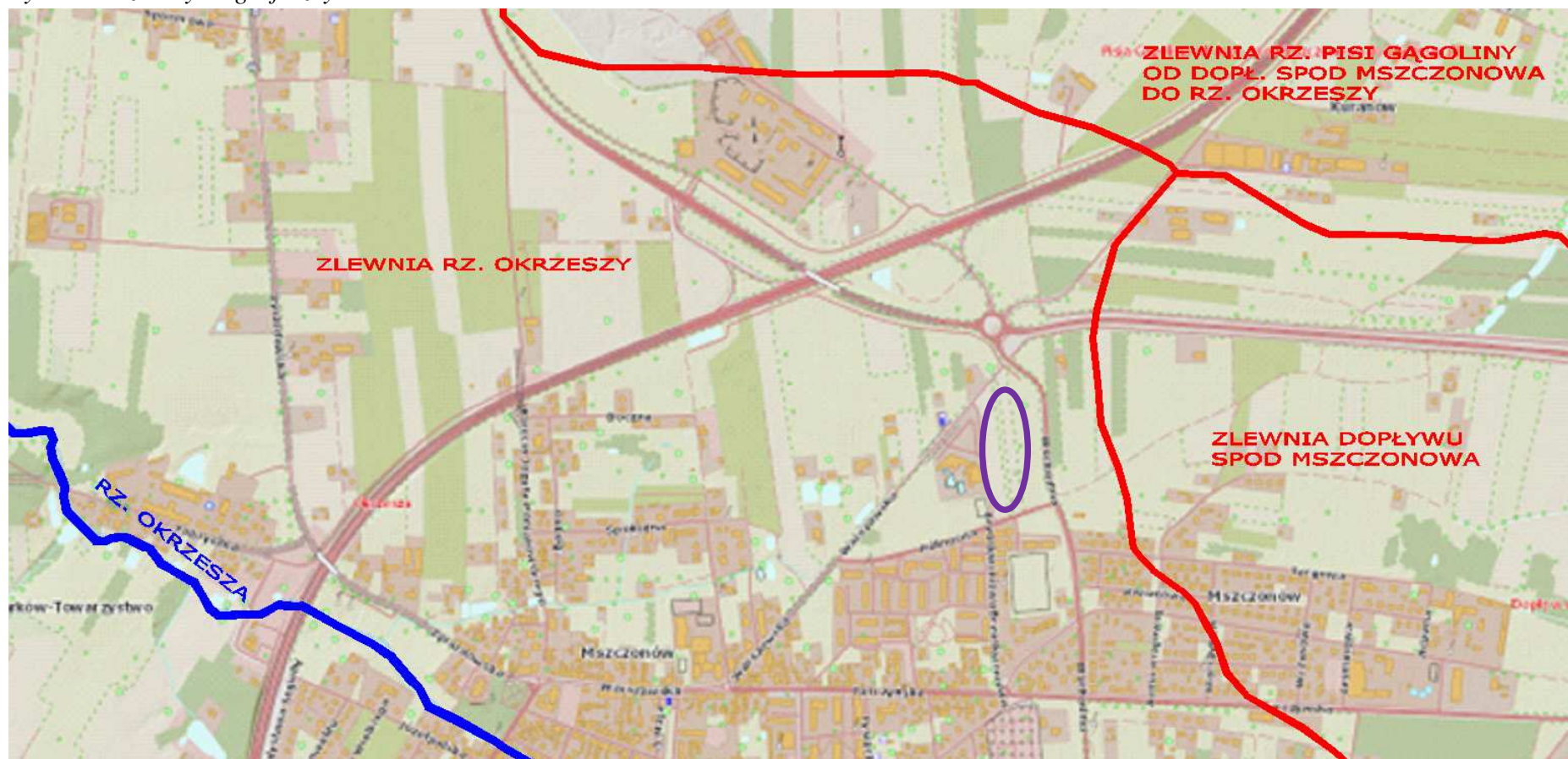

Źródło: <https://wody.isok.gov.pl/>

○ - obszar opracowania

Wody podziemne

Zgodnie podziałem hydrogeologicznym (Paczyński, 1995) gmina Mszczonów należy do Regionu Mazowieckiego i Subregionu Centralnego. Zgodnie z podziałem na jednolite części wód podziemnych obszar gminy Mszczonów znajduje się obrębie obszaru nr 65 i 63 regionu Środkowej Wisły.

Na terenie gminy wody podziemne są związane z utworami czwartorzędu, trzeciorzędu i kredy górnej. Zasilanie poziomów wodonośnych pochodzi z infiltracji opadów atmosferycznych i z dopływu lateralnego. Generalnie spływ wód podziemnych ma kierunek północno-zachodni tj. w stronę doliny Wisły, która jest główną osią drenażu dla wszystkich występujących w jej rejonie pięter wodonośnych. W strefie przypowierzchniowej osadów czwartorzędowych występują lokalne kierunki spływu wód podziemnych, do lokalnych osi drenażu – cieków. Ze względu na zmienność budowy geologicznej osadów czwartorzędu, naprzemianległe występowanie warstw piaszczystych (wodonośnych) i gliniastych (słabo przepuszczalnych), silne zburzenie glacitektoniczne warstw oraz liczne kry lodowcowe iłów trzeciorzędowych, w profilu pionowym występują zazwyczaj dwa lub trzy poziomy wodonośne, związane z rozdzielającymi się dodatkowo warstwami wodonośnymi. Lokalnie występują także poziomy wód zawieszonych w glinach i na glinach zwałowych.

- I poziom wodonośny, o charakterze przypowierzchniowym, jest związany z osadami wodnolodowcowymi i aluwiami, zalegającymi w sąsiedztwie dolin oraz piaskami zwałowymi w obrębie wysoczyzny polodowcowej. Poziom ten charakteryzuje się zwierciadłem swobodnym (lokalnie napiętym), układającym się współkształtnie do powierzchni terenu. Zalega on na głębokości 1 – 3 m p.p.t. Ze względu na niewielką miąższość, rozprzestrzenienie i podatność na zanieczyszczenie, nie ma on znaczenia gospodarczego. Ujmowany jest lokalnie gospodarskimi studniami kopanymi. Spływ wód odbywa się zgodnie z ukształtowaniem terenu. I poziom wodonośny podścielony jest przeważnie kompleksem słabo przepuszczalnych glin zwałowych i praktycznie nieprzepuszczalnych iłów od II poziomu wodonośnego o charakterze użytkowym (UPW). Generalnie można uznać, że istnieje dostateczna naturalna bariera zabezpieczająca przed migracją zanieczyszczeń powierzchniowych do użytkowego poziomu wodonośnego.
- Kierunek spływu wód II użytkowego poziomu wodonośnego (w utworach czwartorzędu) układa się głównie na północny-zachód.
- III poziom wodonośny związany jest z piaskami i żwirami wodnolodowcowymi, oddzielonymi pakietami glin, o pozycji międzymorenowej lub sródmorenowej. Warstwa wodonośna zalega na głębokości 15 - 50 m p.p.t. Lustro wody podziemnej ma charakter napięty, stabilizując na głębokości kilku do kilkunastu metrów p.p.t. Miąższość warstwy wodonośnej wynosi 10 - 40 m. W wodach III poziomu wodonośnego i głębszych, stwierdza się przekroczenia parametrów jakościowych w odniesieniu do wód

przeznaczonych do spożycia przez ludzi w zakresie zawartości związków żelaza, manganu i amoniaku, przez co woda wymaga prostego uzdatnienia (filtracja na złożach).

Wody podziemne na obszarze Mszczonowa wykorzystywane są w kilku poziomach wodonośnych. Podstawowym źródłem zaopatrzenia ludności, rolnictwa i przemysłu w wodę są czwartorzędowe wody podziemne. Użytkowe poziomy wodonośne ujmowane są za pomocą studni wierconych.

Czwartorzędowy poziom wodonośny drenowany jest przez rzekę Okrzeszę, lewobrzeżny dopływ Pisi Gągoliny (w części wschodniej), Korabiewkę na południowym – wschodzie terenu oraz sieć drobnych cieków spływających z krawędzi wysoczyzny w kierunku zachodnim i północnym (m.in. Suchą, Suchą z Franciszkowa, Dopływ z Olszówki).

Trzeciorzędowe piętro wodonośne na obszarze objętym arkuszem jest fragmentem regionalnej jednostki hydrogeologicznej zwanej Subniecką Warszawską, która stanowi główny zbiornik wód podziemnych (GZWP) 215A.

Zbiornik jest bardzo dobrze izolowany przez leżące powyżej osady pliocenu (iły pstry) i wszelkie inwestycje na powierzchni terenu nie stanowią zagrożenia dla jakości i ilości zasobów wód tego poziomu. Z uwagi na dobrą izolację wód podziemnych na wskazanym terenie nie wyznaczono Obszarów Najwyższej Ochrony ani Obszarów Wysokiej Ochrony.

W granicach opracowania nie znajdują się studnie wiercone posiadające udokumentowane zasoby eksploatacyjne i ujęte w zasobach w Banku Hydro.

Na terenie gminy Mszczonów występują zasoby wód geotermalnych o najwyższych temperaturach (nawet do 80°C) związane z obszarem rozległej niecki Płockiej. W podziale na okręgi geotermalne zasoby te należą do tzw. „grudziądzko-warszawskiego okręgu geotermalnego” zajmującego obszar ok. 70 tys. km². Wody geotermalne o temperaturze +42 °C ujmowane są w samym Mszczonowie przy ulicy Tarczyńskiej, ujęciem geotermalnym (otwór *Mszczonów IG-1* o głębokości 1793,0m i wydajności $Q_e=60$ m³/h).

W granicach opracowania oraz w jego otoczeniu utwory wodonośne w czwartorzędzie występują często w postaci soczew o niewielkim rozprzestrzenieniu, występujących na głębokościach od kilkudziesięciu do 139 m. Wydajność potencjalna studni wynosi od 50 do 70m³/h. Jakość wody jest średnia, wymaga prostego uzdatniania. Ze względu na dobrą izolację, którą stanowią iły, stopień zagrożenia jest niski. Podrzednym poziomem wodonośnym jest poziom trzeciorzędowy.

Na obszarze objętym opracowaniem nie występują strefy ochrony ujęć wody podziemnej.

Warunki glebowe

Gleby stanowią istotny element środowiska przyrodniczego, umożliwiając rozwój naturalnej szaty roślinnej i stwarzając dogodne warunki siedliskowe dla wielu gatunków zwierząt.

Gleby na terenie gminy Mszczonów wykształciły się na podłożu osadów czwartorzędowych, głównie plejstoceniowych i ich zasięg występowania związany jest ściśle z budową geologiczną podłoża. Na obszarach występowania piasków wodnolodowcowych.

Praktycznie cały obszar Gminy zajmują gleby płowe i gleby brunatne wylugowane, wytworzone z glin zwałowych lekkich i piasków słabogliniastych leżących na glinach. Należą one do rolniczych kompleksów przydatności gleb: żytniego bardzo dobrego i miejscami do kompleksu żytniego dobrego. Z kolei na niewielkich fragmentach Gminy położonych na zachód od linii rzeki Okrzeszy na północ od doliny rzeki Jeziorki występują gleby brunatne wylugowane i gleby płowe wytworzone z piasków słabogliniastych i gliniastych (należą w większości do rolniczych kompleksów przydatności gleb: żytniego dobrego i żytniego słabego).

W centrum i północnej części gminy, dominują zwarte, duże obszary gruntów ornych niskiej jakości o klasach bonitacyjnych V i VI. Na pozostałym obszarze na podłożu z glin zwałowych wytworzyły się gleby klasy IV, a lokalnie klasy III. Natomiast na niezurbanizowanych terenach należących do miasta Mszczonowa, z wyjątkiem części północno – wschodniej i wschodniej, występują gleby III i IV klasy bonitacyjnej. Jednak mimo sprzyjających warunków do produkcji rolnej, tereny te w większej części nie są użytkowane rolniczo i tworzą niekiedy wieloletnie odłogi.

W dolinach rzecznych i w obniżeniach bezodpływowych na obszarze całej Gminy znaczny jest udział gleb pochodzenia organicznego, użytkowanych głównie jako łąki i pastwiska (użytki zielone bagienne i pobagienne).

W granicach planu, jak również w sąsiedztwie dominują gleby brunatne wylugowane i kwaśne oraz czarne ziemie zdegradowane i szare ziemie. Są to grunty orne klasy bonitacyjnej IVa, IVb i V.

Zasoby naturalne

Na terenie opracowania oraz w jego bezpośrednim sąsiedztwie nie występują zarejestrowane, bilansowe złoża surowców mineralnych.

Warunki klimatyczne

Obszar gminy Mszczonów położony jest w strefie przejściowej pomiędzy klimatem morskim Europy Zachodniej a kontynentalnym Europy Wschodniej, którą charakteryzuje zmienność stanów pogody. Według regionalizacji klimatycznej (A. Wosia – Atlas RP, 1993) gmina położona jest w północno-wschodniej części XVII regionu klimatycznego zwanego Regionem Środkowopolskim. Rejon ma jedną z najwyższych rocznych sum całkowitego promieniowania słonecznego oraz jednymi z mniejszych w Polsce sumami rocznymi opadów atmosferycznych

Średnia temperatura roczna wynosi ok. 7,8⁰C. Najcieplejszym miesiącem jest sierpień, którego średnia temperatura wynosi + 18,4⁰C, najzimniejszym - luty z temperaturą średnią – 3⁰C. Najbardziej pogodnymi miesiącami są sierpień i wrzesień, natomiast najwyższe wartości średniego zachmurzenia notuje się w okresie od listopada do lutego z maksimum przypadającym w miesiącu grudniu. Liczba dni mroźnych waha się od 30 do 50 rocznie, dni z przymrozkami od 100 do 110 dni. Śnieg utrzymuje się 40 –60 dni w roku. Jesień bywa długa i dość ciepła. Pierwsze przymrozki notuje się w pierwszej dekadzie października, ostatnie w końcu kwietnia. Suma roczna opadów to około 514 – 580 mm (średnia krajowa ok. 600 mm). Od listopada do stycznia trwa dominacja wiatrów północno-zachodnich.

Warunki w skali lokalnej modyfikowane są wpływem podłoża gruntowego na kontakcie z atmosferą. Czynniki takie jak: ukształtowanie powierzchni terenu, ekspozycja, rodzaj powierzchni i jej właściwości fizyczne, szata roślinna, powodują wzrost przestrzennego zróżnicowania elementów klimatu. Na terenie opracowania można wydzielić topoklimat terenów zabudowanych, gdzie dochodzi do wzrostu temperatury i zmniejszenia prędkości wiatru. Obszar opracowania zasilany jest masami powietrza napływającymi z terenów otwartych zlokalizowanych w niedalekiej odległości.

Krajobraz, środowisko kulturowe, zabytki i dobra materialne.

Na obszarze opracowania nie występują obiekty zabytkowe wpisane do rejestru zabytków lub będące pod ochroną konserwatorską i inne obiekty uznane za dobra kultury współczesnej.

O walorach krajobrazowych decyduje ukształtowanie powierzchni terenu, istniejące zagospodarowanie oraz charakter użytkowania. W pobliżu obszaru opracowania stykają różnego rodzaju funkcje. Od strony południowej przylega osiedle zabudowy mieszkaniowej wielorodzinnej, gdzie dominują pięciokondygnacyjne budynki. Przy zachodniej granicy planu zlokalizowane są obiekty rekreacyjno – sportowe, od północnego - zachodu pojedyncze obiekty usługowe oraz zabudowa mieszkaniowa jednorodzinna, natomiast od strony wschodniej - tereny niezabudowane stanowiące rezerwę pod zabudowę mieszkaniową jednorodziną, gdzie przebiegają linie wysokiego napięcia. W kierunku północno – zachodnim widoczny jest węzeł komunikacyjny z wiaduktem utworzony na skrzyżowaniu drogi krajowej nr S8 i nr 50, natomiast w dalszej odległości – PKL Keramzyt, dwa wiatraki oraz stacja bazowa telefonii komórkowej.

Flora, fauna i różnorodność biologiczna.

Obszar planu i otoczenia od wielu lat nie jest użytkowany rolniczo i charakteryzuje się przeciętnymi walorami przyrodniczymi. W granicach planu dominuje roślinność trawiasta i ruderalna. W pobliżu ul. Wschodniej oraz Północnej porastają krzewy i zadrzewienia m.in. wierzby, brzozy, buka. Poza granicami planu w terenach zabudowanych dominuje roślinność synantropijna - iglaki, byliny, sezonowe rośliny ozdobne, natomiast wzdłuż dróg – zadrzewienia przydrożne.

Prawdopodobnie świat zwierzęcy obszaru opracowania ze względu na niewielką powierzchnię oraz sąsiedztwo (tereny zabudowane oraz drogi o dużym natężeniu ruchu

kołowego) nie wykazuje specyficznych cech. Zakłada się, iż na terenie planu występuje fauna związana ze środowiskiem zurbanizowanym np. gryzonie i krety.

Stan jakości środowiska oraz istniejące problemy ochrony środowiska istotne z punktu widzenia realizacji projektowanego dokumentu

Degradacja powietrza

Co roku Główny Inspektorat Ochrony Środowiska dokonuje oceny jakości powietrza. Jest prowadzona w odniesieniu do wszystkich substancji, dla których obowiązek taki wynika z rozporządzenia Ministra Klimatu i Środowiska z dnia 11 grudnia 2020 r. w sprawie dokonywania oceny poziomów substancji w powietrzu.

Są to równocześnie substancje, dla których w prawie krajowym (rozporządzenie Ministra Środowiska z dnia 24 sierpnia 2012 r. w sprawie poziomów niektórych substancji w powietrzu) i w dyrektywach UE (2008/50/WE i 2004/107/WE) określono normatywne stężenia w postaci poziomów dopuszczalnych/docelowych/celu długoterminowego w powietrzu, ze względu na ochronę zdrowia ludzi i ochronę roślin.

Lista zanieczyszczeń, jakie należy uwzględnić w ocenie dokonywanej pod kątem spełnienia kryteriów określonych w celu ochrony zdrowia ludzi, obejmuje 12 substancji:

- dwutlenek siarki SO₂,
- dwutlenek azotu NO₂,
- tlenek węgla CO,
- benzen C₆H₆,
- ozon O₃,
- pył zawieszony PM₁₀,
- pył zawieszony PM_{2,5},
- ołów Pb w PM₁₀,
- arsen As w PM₁₀,
- kadm Cd w PM₁₀,
- nikiel Ni w PM₁₀,
- benzo(a)piren B(a)P w PM₁₀. 9

W ocenach dokonywanych pod kątem spełnienia kryteriów odniesionych do ochrony roślin uwzględnia się 3 substancje:

- dwutlenek siarki SO₂,
- tlenki azotu NO_x,
- ozon O₃.

Zgodnie z art. 89 ustawy - Prawo ochrony środowiska, kryteriami oceny i klasyfikacji stref w rocznej ocenie jakości powietrza są:

- dopuszczalny poziom substancji w powietrzu (z uwzględnieniem dozwolonej liczby przypadków przekroczeń poziomu dopuszczalnego, określonej dla niektórych zanieczyszczeń),

- dopuszczalny poziom substancji w powietrzu powiększony o margines tolerancji (dozwolone przypadki przekroczeń poziomu dopuszczalnego odnoszą się także do jego wartości powiększonej o margines tolerancji)¹,
- poziom docelowy substancji w powietrzu (z uwzględnieniem dozwolonej liczby przypadków przekroczeń, określonej w odniesieniu do ozonu),
- poziom celu długoterminowego (dla ozonu).

Zgodnie z definicjami zawartymi w dyrektywie 2008/50/WE:

Poziom dopuszczalny oznacza poziom substancji w powietrzu ustalony na podstawie wiedzy naukowej, w celu unikania, zapobiegania lub ograniczania szkodliwego oddziaływania na zdrowie ludzkie lub środowisko jako całość, który powinien być osiągnięty w określonym terminie i po tym terminie nie powinien być przekraczany.

Poziom docelowy oznacza poziom substancji w powietrzu ustalony w celu unikania, zapobiegania lub ograniczania szkodliwego oddziaływania na zdrowie ludzkie lub środowisko jako całość, który ma być osiągnięty tam gdzie to możliwe w określonym czasie.

Poziom celu długoterminowego oznacza poziom substancji w powietrzu, który należy osiągnąć w dłuższej perspektywie - z wyjątkiem przypadków, gdy nie jest to możliwe w drodze zastosowania proporcjonalnych środków - w celu zapewnienia skutecznej ochrony zdrowia ludzkiego i środowiska.

Zgodnie z rozporządzeniem Ministra Klimatu i Środowiska z dnia 11 grudnia 2020 r. w sprawie dokonywania oceny poziomów substancji w powietrzu, oceny ze względu na ochronę zdrowia ludzi w zakresie: dwutlenku siarki SO₂, dwutlenku azotu NO₂, tlenku węgla CO, benzenu C₆H₆, ozonu O₃, pyłu zawieszonego PM₁₀, pyłu zawieszonego PM_{2,5} oraz zawartości ołowiu Pb, arsenu As, kadmu Cd, niklu Ni i benzo(a)pirenu B(a)P w pyłe PM₁₀ dokonuje się w strefach na terenie całego kraju, z wyłączeniem:

- terenów zamkniętych lub instalacji przemysłowych,
- miejsc niezamieszkałych, do których obowiązuje zakaz wstępu,
- jezdni dróg i pasów dzielących drogi, z wyjątkiem sytuacji, w której piesi mają dostęp do pasa dzielącego drogę.

Oceny jakości powietrza wykonywane są w odniesieniu do obszaru strefy. Zgodnie z art. 87 ustawy - Prawo ochrony środowiska obecnie dla wszystkich zanieczyszczeń uwzględnianych w ocenach jakości powietrza strefę stanowią:

- aglomeracja o liczbie mieszkańców powyżej 250 tysięcy,
- miasto (nie będące aglomeracją) o liczbie mieszkańców powyżej 100 tysięcy,
- pozostały obszar województwa, nie wchodzący w skład aglomeracji i miast powyżej 100 tys. mieszkańców.

Liczba stref w województwie mazowieckim wynosi 4, wśród których jest jedna aglomeracja warszawska, dwa miasta o liczbie mieszkańców powyżej 100 tysięcy (nie będące aglomeracjami): Płock i Radom oraz jedna strefa obejmująca pozostały obszar województwa - strefa mazowiecka.

Oceny jakości powietrza pod kątem ochrony zdrowia ludzi w województwie mazowieckim prowadzone są w 4 strefach. W ocenie pod kątem ochrony roślin uwzględnia się tylko strefę mazowiecką. Obszar planu znajduje się w strefie mazowieckiej.

W 2020 rok WIOŚ Warszawa wykonał roczną ocenę jakości powietrza dla województwa mazowieckiego.

Tab. 2 Wynikowe klasy stref dla poszczególnych zanieczyszczeń, uzyskane w ocenie rocznej dokonanej z uwzględnieniem kryteriów ustanowionych w celu ochrony zdrowia.

| LP | Nazwa strefy | Symbol klasy wynikowej dla poszczególnych zanieczyszczeń dla obszaru całej strefy | | | | | | | | | | | |
|----|--------------|---|-----------------|------|----|-------------------------------|----|----------------|----|----|----|-----|-------|
| | | SO ₂ | NO ₂ | PM10 | Pb | C ₆ H ₅ | CO | O ₃ | As | Cd | Ni | BaP | PM2,5 |
| 1. | mazowiecka | A | A | C | A | A | A | A | A | A | A | C | C |

źródło: WIOŚ Warszawa.

Tab. 3 Wynikowe klasy stref dla poszczególnych zanieczyszczeń uzyskane w ocenie rocznej dokonanej z uwzględnieniem kryteriów ustanowionych w celu ochrony roślin.

| LP | Nazwa strefy | Symbol klasy wynikowej dla poszczególnych zanieczyszczeń dla obszaru całej strefy | | |
|----|--------------|---|-----------------|----------------|
| | | SO ₂ | NO _x | O ₃ |
| 1. | mazowiecka | A | A | A |

źródło: WIOŚ Warszawa

Głównym problemem w zakresie zanieczyszczenia powietrza na terenie gminy Mszczonów jest tzw. emisja niska, związana ze stosowaniem paliw o niskiej jakości oraz z działalnością małych zakładów, niepodlegających obowiązkowi posiadania pozwolenia na emisję do powietrza gazów i pyłów. Dla terenów wiejskich jej uciążliwość wynika głównie z rozproszenia źródeł emisji (emisja niska z palenisk domowych). W znacznej części są to źródła opalane węglem. Ze względu na koncentrację ośrodków przemysłowych na terenie miasta, obszary te są w największym stopniu narażone na skutki emisji antropogenicznej (przemysłowej, niskiej i komunikacyjnej).

Istotnym źródłem emisji zanieczyszczeń do powietrza na terenie gminy jest transport drogowy. Przez gminę przebiegają ważne trasy komunikacyjne DK nr 8 i 50. Ponadto z transportem drogowym związane są również firmy magazynowe, logistyczne oraz stacje paliw. Na skutek czynności eksploatacyjnych do atmosfery emitowane są: zanieczyszczenia gazowe: tlenki azotu, tlenek węgla, dwutlenek węgla i węglowodory aromatyczne oraz zanieczyszczenia pyłowe w postaci związków: ołowiu, kadmu, niklu i miedzi.

Na analizowanym terenie największy wpływ na jakość powietrza ma intensywny ruch kołowy na drogach krajowych oraz ul. Wschodniej, który jest źródłem szkodliwych pyłów oraz niska emisja substancji pochodzących z procesów spalania paliw w okresie grzewczym na zlokalizowanym w niedalekiej odległości osiedlu zabudowy mieszkaniowej jednorodzinnej.

Degradacja środowiska gruntowo – wodnego

Na analizowanym terenie źródłem skażenia środowiska gruntowo – wodnego jest ruch kołowy na drogach krajowych oraz przylegających drogach gminnych. Jest to źródło zanieczyszczeń o charakterze liniowym substancjami ropopochodnymi oraz w okresie zimowym – solą czyli chlorkiem sodu.

Jakość wód powierzchniowych

Na terenie gminy Mszczonów zlokalizowanych jest pięć jednolitych części wód powierzchniowych.

Tab.4. Jednolite części wód powierzchniowych na terenie gminy Mszczonów.

| Lp. | Nazwa JCWP | Kod JCWP | Punkt kontrolny |
|-----|---|-----------------|---|
| 1. | Sucha | RW2000172727299 | Sucha - Zakrzew |
| 2. | Korabiewka | RW200017272694 | w m. Bartniki, most na drodze Bartniki - Ruda |
| 3. | Pisia Gągolina od źródeł do Okrzeszy z Okrzeszą | RW2000172727631 | Pisia Gągolina - Radziejowice, most |
| 4. | Jeziorka od źródeł do Kraski | RW200017258299 | Jeziorka - Gościeńczyce |
| 5. | Mogielanka | RW200017254929 | Mogielanka - Borowe, uj. do Pilicy |

Źródło: Program Ochrony Środowiska dla Gminy Mszczonów na lata 2019-2022 z perspektywą na lata 2023 - 2026.

Ocenę stanu wód powierzchniowych wykonuje się w odniesieniu do jednolitych części wód na podstawie wyników państwowego monitoringu środowiska (PMŚ). Stan JCWP ocenia się uwzględniając wyniki klasyfikacji stanu/potencjału ekologicznego i stanu chemicznego. Stan ekologiczny określa się dla wód typu naturalnego, potencjał ekologiczny dla wód uznanych jako sztuczne lub silnie zmienione. Na ocenę stanu/potencjału ekologicznego JCWP składają się elementy biologiczne, wspierające ich ocenę wskaźniki fizykochemiczne wraz z grupą substancji specyficznych i hydromorfologiczne. Klasyfikuje się je na podstawie kryteriów wyrażonych jako wartości graniczne wskaźników jakości wód, z uwzględnieniem typów wód powierzchniowych. Stan ekologiczny JCWP klasyfikuje się przez przypisanie jej jednej z pięciu klas jakości. Potencjał ekologiczny klasyfikuje się poprzez przypisanie JCWP czterech klas jakości (klasy I i II tworzą wspólnie potencjał dobry i powyżej dobrego). Kolejnym osobnym elementem oceny JCWP jest stan chemiczny, klasyfikowany na podstawie wyników badań obecności substancji priorytetowych i innych zanieczyszczeń. Środowiskowe normy jakości dla substancji priorytetowych i innych zanieczyszczeń nie uwzględniają typologii wód. Są to stężenia pojedynczego wskaźnika lub grupy wskaźników w wodzie, osadach wodnych lub w organizmach wodnych, które nie powinny być przekroczone z uwagi na ochronę środowiska i zdrowia ludzi.

Tab. 5. Monitoring JCWP występujących na terenie gminy Mszczonów – 2012 - 2017r.

| Nazwa JCWP | Kod JCWP | Klasa elementów biologicznych | Klasa elementów fizykochemicznych | Stan/potencjał ekologiczny | Stan chemiczny | Ocena stanu JCWP |
|---|----------------|-------------------------------|-----------------------------------|------------------------------|----------------|------------------|
| Korabiewka | RW200017272694 | 2 | PSD | Umiarkowany stan ekologiczny | - | zły stan wód |
| Jezioro od źródeł do Kraski | RW200017258299 | 3 | PSD | Umiarkowany stan ekologiczny | - | zły stan wód |
| Mogielanka | RW200017254929 | 3 | - | Umiarkowany stan ekologiczny | - | zły stan wód |
| Pisia Gągolina od źródeł do Okrzeszy z Okrzeszą | | 3 | - | Umiarkowany stan ekologiczny | - | zły stan wód |
| Sucha | | - | - | Poniżej dobrego | Dobry | zły stan wód |

Według Planu gospodarowania wodami na obszarze dorzecza Wisły jednym z podstawowych czynników wpływających na jakość wód powierzchniowych są zanieczyszczenia zawarte w ściekach komunalnych i przemysłowych.

Źródła hałasu

Zanieczyszczenia środowiska spowodowane hałasem i wibracjami określa się jako klimat akustyczny. Rozumiany jest on jako wynik różnych grup hałasu i wibracji. Hałasem w środowisku nazywa się niepożądane, nieprzyjemne, dokuczliwe lub szkodliwe dźwięki, powstałe w wyniku działalności człowieka na wolnym powietrzu. W przypadku wibracji drgania przenoszone są przez ciała stałe. Na podstawie ustawy Prawo ochrony środowiska (tj. Dz. U. 2021r. poz. 1973 z późn. zm.), hałasem określa się dźwięki o częstotliwości od 16 do 16 000 Hz. W zależności od rodzaju źródeł wytwarzających hałas rozróżnia się następujące rodzaje hałasu środowiskowego:

- hałas komunikacyjny – pochodzący od środków transportu drogowego, szynowego, lotniczego, itp.
- hałas przemysłowy – pochodzący z instalacji przemysłowych, sieci i urządzeń energetycznych, zakładów wytwórczych, rzemieślniczych i gastronomiczno-rozrywkowych.

Hałas komunikacyjny jest jednym z najpopularniejszych źródeł hałasu, który występuje zwykle wzdłuż ciągów ulic. Na ekspozycję często narażone są budynki między innymi obiekty mieszkalne, kulturalne, parki, tereny wypoczynkowe poza miastem oraz inne obiekty

związane z przebywaniem ludzi. Dla terenów, na których stwierdzono przekroczenie poziomów dopuszczalnych opracowuje się programy ochrony środowiska przed hałasem mające na celu dostosowanie poziomów hałasu do obowiązujących norm. Hałas przemysłowy ma zwykle charakter lokalny, a zasięg jego oddziaływania jest ograniczony do najbliższego otoczenia zakładu.

Ochrona przed hałasem polega na zapewnieniu jak najlepszego stanu akustycznego środowiska, w szczególności przez utrzymywanie poziomu hałasu poniżej dopuszczalnego lub co najmniej na tym poziomie oraz zmniejszanie poziomu hałasu co najmniej do dopuszczalnego, gdy nie jest on dotrzymany.

Zgodnie z art. 113 ust. 1 ustawy Prawo ochrony środowiska terenami chronionymi akustycznie są następujące rodzaje terenów faktycznie zagospodarowanych:

- pod zabudowę mieszkaniową,
- pod szpitale i domy pomocy społecznej,
- pod budynki związane ze stałym lub czasowym pobytem dzieci i młodzieży,
- na cele uzdrowiskowe,
- na cele rekreacyjno-wypoczynkowe,
- pod zabudowę mieszkaniowo-usługową.

Dla zabudowy mieszkaniowej jednorodzinnej, zabudowy związanej ze stałym lub czasowym pobytem dzieci i młodzieży, domów opieki społecznej oraz szpitali w miastach wynosi on odpowiednio: w porze dnia – 61dB , nocy – 56 dB. Natomiast dla zabudowy mieszkaniowej wielorodzinnej, zamieszkania zbiorowego, zabudowy zagrodowej, mieszkaniowo – usługowej oraz terenów rekreacyjno – wypoczynkowych: w porze dnia – 65dB, nocy – 56 dB. Są to normy wyrażone wskaźnikami – L_{AeqD} i L_{AeqN} . W celu prowadzenia długookresowej polityki w zakresie ochrony przed hałasem rozporządzenie wskazuje normy dla wskaźników długookresowych - L_{DWN} i L_N . Wskaźnik L_{DWN} określa długookresowy średni poziom dźwięku A wyrażony w decybelach (dB), wyznaczony w ciągu wszystkich dób w roku, z uwzględnieniem pory dnia (rozumianej jako przedział czasu od godz. 6.00 do godz.18.00), pory wieczoru (rozumianej jako przedział czasu od godz. 18.00 do godz. 22.00) oraz pory nocy (rozumianej jako przedział czasu od godz. 22.00 do godz. 6.00). Natomiast L_N - długookresowy średni poziom dźwięku A wyrażony w decybelach (dB), wyznaczony w ciągu wszystkich pór nocy w roku (rozumianych jako przedział czasu od godz. 22.00 do godz. 6.00). Dla zabudowy mieszkaniowej jednorodzinnej, zabudowy związanej ze stałym lub czasowym pobytem dzieci i młodzieży, domów opieki społecznej oraz szpitali w miastach wynosi: max. 64 dB (L_{DWN}), max 59 (L_N). Dla zabudowy mieszkaniowej wielorodzinnej, zamieszkania zbiorowego, zabudowy zagrodowej, mieszkaniowo – usługowej oraz terenów rekreacyjno – wypoczynkowych: max. 68 dB (L_{DWN}), max 59 (L_N).

Obszar planu znajduje się w bliskim sąsiedztwie drogi krajowej nr S8 oraz nr 50, na terenie których odbywa się intensywny ruch kołowy. Ponadto w odległości ok.45m w kierunku wschodnim przebiega ul. Wschodnia prowadząca do węzła komunikacyjnego (ronda) stanowiącego wjazd na w/w drogi. W związku z powyższym obszar planu, jak również jego sąsiedztwo narażone jest na hałas drogowy.

Obecnie w granicach planu nie występują obiekty chronione akustycznie. Jednakże projekt planu zakłada lokalizację m.in. budynków mieszkalnych wielorodzinnych, dla których obowiązują normy hałasowe. Z analizy map akustycznych wynika, iż w granicach planu dochodzi do ich przekroczenia. W odległości do ok. 120m od ronda poziom immisji hałasu wyrażonego wskaźnikiem L_{DWN} wynosi 70DB, natomiast w odległości do 200m – do 60DB wyrażonej wskaźnikiem L_N .

Ryc.7. Mapa imisyjna dla wskaźnika L_{DWN} od drogi krajowej nr S8 i nr 50.

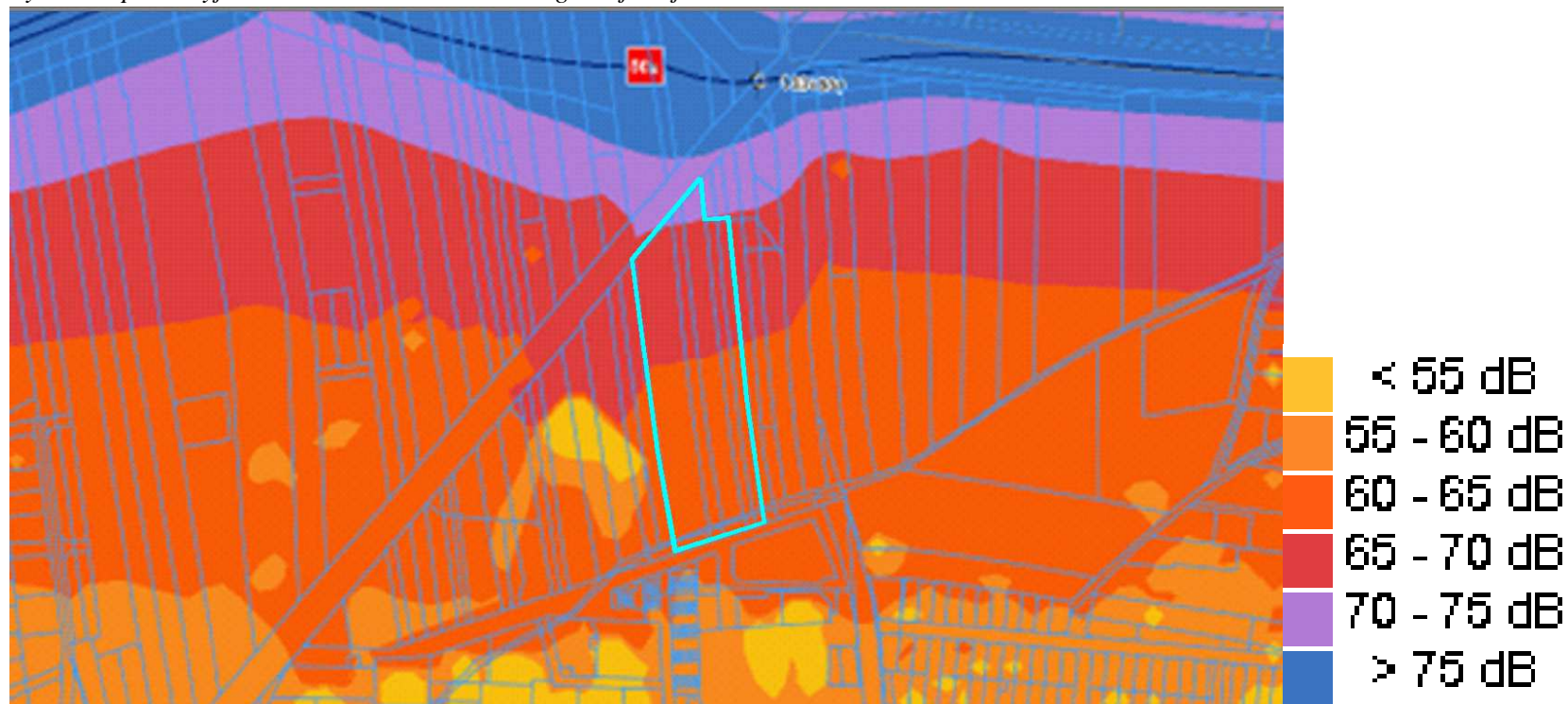

źródło: <https://mapy.geoportal.gov.pl>

Ryc.8. Mapa imisyjna dla wskaźnika L_N od drogi krajowej nr S8 i nr 50.

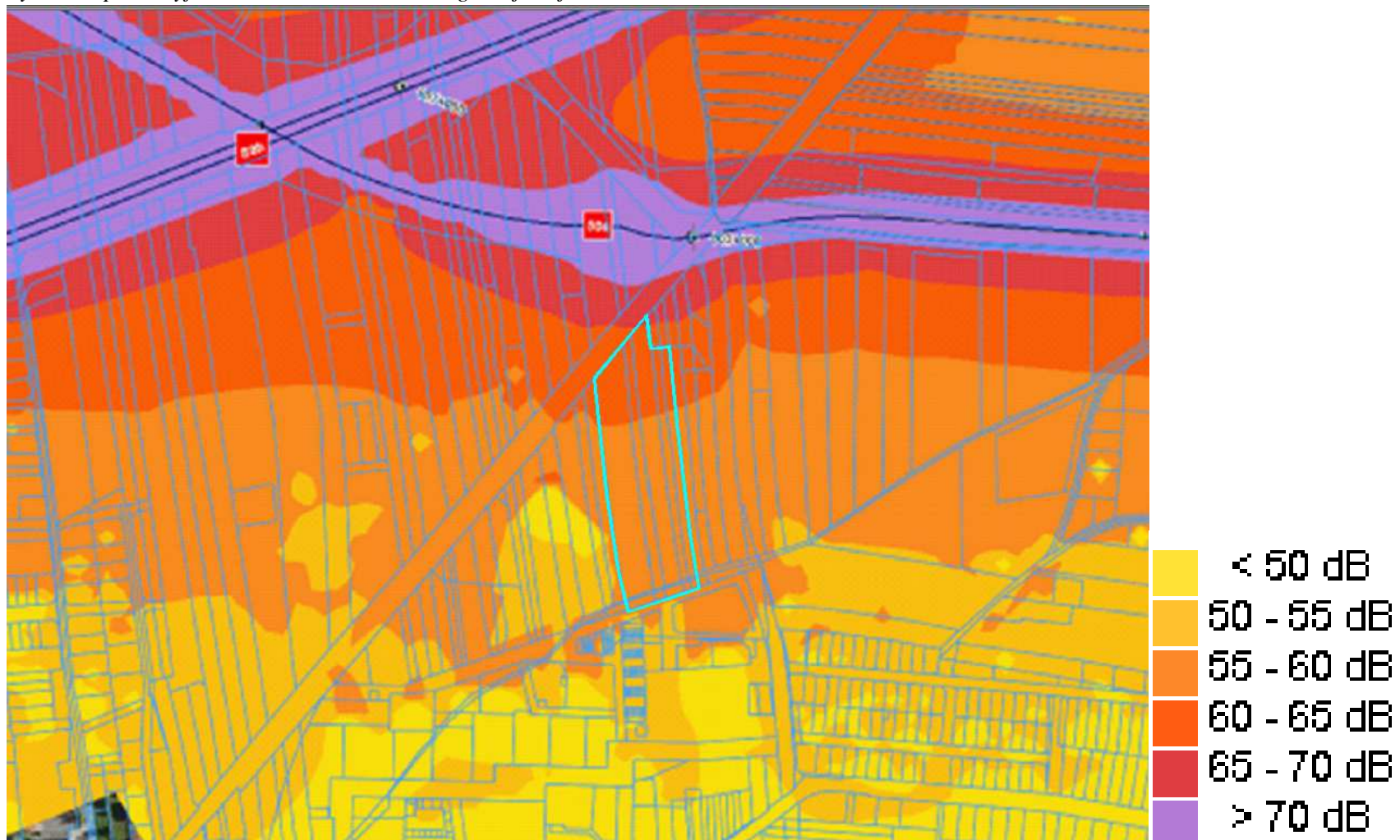

źródło: <https://mapy.geoportal.gov.pl>

Oddziaływania elektromagnetyczne

Właściwości pola, a więc i jego oddziaływanie na otoczenie zmieniają się w zależności od częstotliwości pola, w związku z tym wyróżnia się promieniowanie jonizujące (promienie X, gamma, ultrafioletowe) lub niejonizujące (promieniowanie widzialne, podczerwień, radiofale, promieniowanie od urządzeń elektrycznych i linii przesyłowych). Przez pola elektromagnetyczne rozumie się pole elektryczne, magnetyczne oraz elektromagnetyczne o częstotliwościach od 0 Hz do 300 GHz. Niejonizujące promieniowanie elektromagnetyczne, związane jest ze zmianami pola elektromagnetycznego wytwarzanego przez źródła energetyczne i radiokomunikacyjne. Wpływ oddziaływania pola elektromagnetycznego na człowieka i środowisko zależy jest od wysokości natężenia (lub gęstości mocy) oraz częstotliwości drgań.

Przy północno – wschodniej granicy planu przebiega napowietrzna linia średniego napięcia, wytwarzająca strefę promieniowania elektromagnetycznego.

Inne ograniczenia w zagospodarowaniu

- położenie w strefie wyłączonej wokół turbin wiatrowych - w odległości ok. 925m i 1020m od północno – zachodniej granicy planu w Mszczonowie zlokalizowane są dwie elektrownie wiatrowe; obecnie fragment objęty planem znajduje się w/w strefie.

Zgodnie z art. 4 ust. 1. ustawy z dnia 20 maja 2016r. o inwestycjach w zakresie elektrowni wiatrowych (tj. Dz.U. z 2021r. poz. 724) odległość, w której mogą być lokalizowane budynki mieszkalne albo budynek o funkcji mieszanej, w skład której wchodzi funkcja mieszkaniowa od elektrowni wiatrowej jest równa lub większa od dziesięciokrotności wysokości elektrowni wiatrowej mierzonej od poziomu gruntu do najwyższego punktu budowli, wliczając elementy techniczne, w szczególności wirnik wraz z łopatom (całkowita wysokość elektrowni wiatrowej). Obecnie prowadzone są prace legislacyjne, które obejmują m.in. zmniejszenie odległości zakazu budowy budynków mieszkalnych oraz o funkcji mieszkalnej od elektrowni wiatrowych w odległości do 500m.

Ryc.9. Położenie obszaru planu względem strefy wyłączonej spod turbin wiatrowych

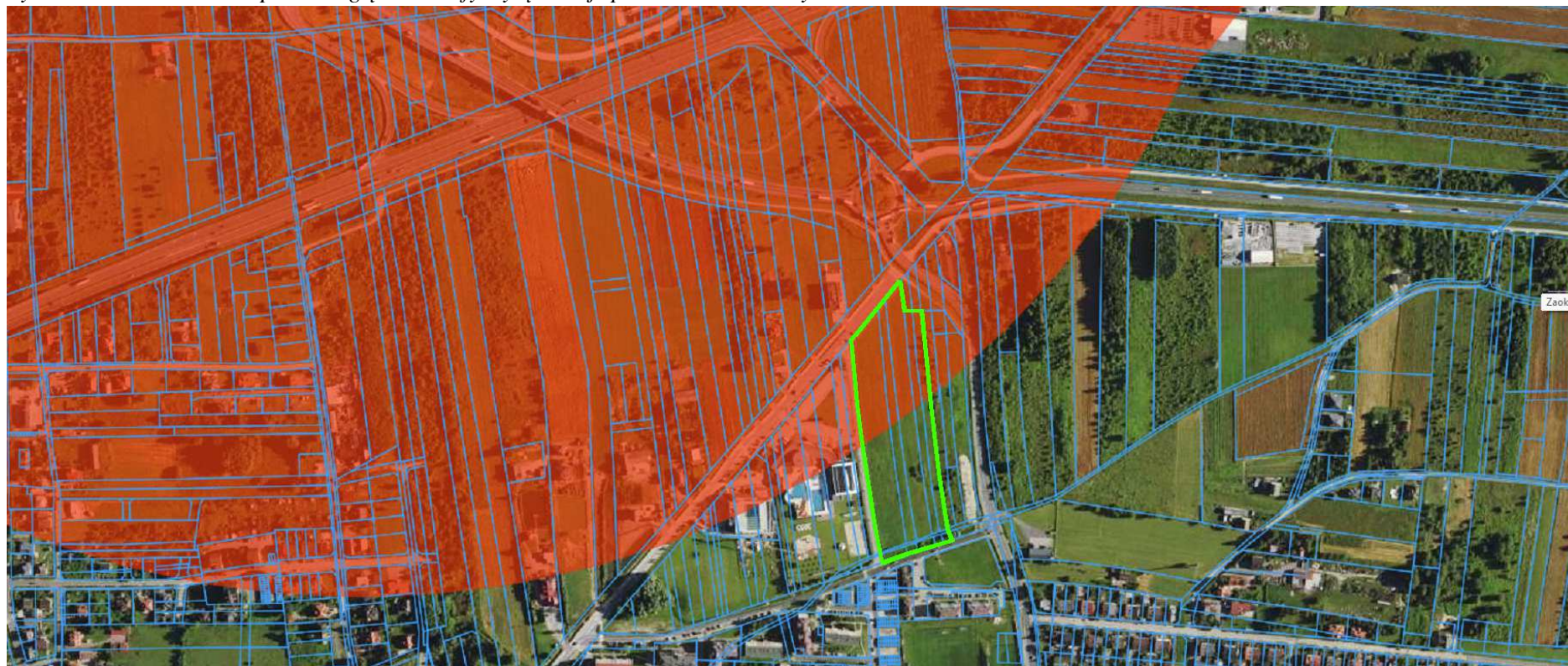

Źródło: <https://mapy.geoportal.gov.pl>

7. POŁOŻENIE OBSZARU OBJĘTEGO PROJEKTEM PLANU WZGLĘDEM OBSZARÓW CHRONIONYCH

W granicach opracowania brak jest obszarów objętych ochroną w rozumieniu Ustawy z dnia 16 kwietnia 2004r. o ochronie przyrody (tj. Dz. U. 2022r., poz. 916).

Najbliżej położone obszary chronione to zlokalizowany w kierunku wschodnim w odległości ok. 2,5km Bolimowsko – Radziejowicki z doliną środkowej Rawki Obszar Chronionego Krajobrazu, w odległości ok. 3,5km w tym samym kierunku - rezerwat przyrody Stawy Gnojna im. Rodziny Bieleckich.

Teren objęty planem nie leży w obszarze Natura 2000. Najbliższy obszar Natura 2000 to Dąbrowa Radziejowicka PLC 140003 położona w odległości ok. 4km na północ od granic planu.

Bolimowsko – Radziejowicki z doliną środkowej Rawki Obszar Chronionego Krajobrazu o łącznej powierzchni 25 753 ha, został utworzony w 1997r. Obejmuje on tereny chronione ze względu na wyróżniający się krajobraz o zróżnicowanych ekosystemach, wartościowy ze względu na możliwość zaspokajania potrzeb związanych z turystyką i wypoczynkiem, a także pełniącą funkcję korytarzy ekologicznych. Został utworzony dla ochrony cennych krajobrazowo dolin Pisi Gągoliny, Pisi Tucznej i Okrzeszy oraz cennych powierzchni leśnych.

Niewątpliwie najistotniejszym walorem przyrodniczo – krajobrazowym (obok pejzażu urbanistyczno – przyrodniczego i historyczno – kulturowego) jest charakter występowania wód płynących (rzeki, liczne strumyki, ruczaje oraz strefy źródliskowe), które przepływają przez obszar gminy. Większości tych cieków o urozmaiconej morfologii dolin, towarzyszą liczne smugi łąk oraz zagajniki liściaste. Stanowi to zasadniczą istotę podstawowych cech ochrony tego obszaru.

Rola jaką odgrywa ten system Obszaru Chronionego Krajobrazu w całym regionie, sprowadza się zasadniczo do ochrony unikalnych części zlewni: Rawki, Korabiewki, Pisi Gągoliny i Suchej Nidy, terenów dolinnych, kompleksów leśnych, licznych jazów młyńskich oraz rozlewisk, zapewniając utrzymanie wysokich walorów przyrodniczych i krajobrazowych.

Rezerwat „Stawy Gnojna im. Rodziny Bieleckich” powstał Rozporządzeniem nr 9 Wojewody Mazowieckiego z dnia 24 lutego 2004 roku w sprawie uznania za rezerwat przyrody „Stawy Gnojna im. rodziny Bieleckich” (Dz. Urz. Woj. Maz. z 2004r. Nr 58 poz. 1474). Obowiązują przepisy Zarządzenia Nr 16 Regionalnego Dyrektora Ochrony Środowiska w Warszawie z dnia 30 sierpnia 2012r. w sprawie rezerwatu przyrody „Stawy Gnojna im. Rodziny Bieleckich”. Obszar rezerwatu obejmuje teren dawnych stawów rybnych oraz przyległych do nich łąk o łącznej powierzchni 19,35 ha, znajdujących się we wsi Ciemno Gnojna. Celem ochrony jest zachowanie (ze względów naukowych, dydaktycznych i krajobrazowych) stawów rybnych stanowiących miejsce rozrodu i regularnego występowania ptaków, w szczególności siewkowatych i blaszkodziobych, wraz z występującymi na tym

terenie zbiorowiskami roślinnymi. Wokół rezerwatu wydzielona została otulina, którą stanowi pas 700 m od granicy rezerwatu przyrody.

Dąbrowa Radziejowicka (PLH 140003)

Ostoja o powierzchni 52,2ha obejmuje obszar rezerwatu, który ma na celu zachowanie dąbrowy świetlistej z chronionymi gatunkami roślin. Celem ochrony jest zachowanie fragmentów zbiorowiska świetlistej dąbrowy, oraz stanowisk lilii złotogłów i konwalii majowej. Luźny drzewostan stanowi dąb z domieszką brzozy i topoli osiki. Podszyt jest słabo wykształcony, co sprawia, że promienie słoneczne docierają i oświetlają dno lasu. W warstwie podszytu występują jarzab pospolity, gruszka dzika, głóg jednoszyjkowy i dwuszyjkowy, szakłak pospolity, berberys zwyczajny, tarnina pospolita. W warstwie runa leśnego rosną lilia złotogłów, konwalia majowa, pięciornik biały, miodunka wąskolistna, dzwonek brzoskwinowy i biedrzynek mniejszy. Uroczysko Radziejowice znajduje się na północnych krańcach Wysoczyzny Rawskiej. Warstwa runa zielonego jest bujna i wielogatunkowa, pokrywa całą powierzchnię. Tworzą ją gatunki z różnych grup. Charakterystyczną i wyróżniającą dla świetlistej dąbrowy grupę gatunków stanowią rośliny światło i ciepłolubne. Ponad 90% obszaru zajmuje świetlista dąbrowa z chronionymi i zagrożonymi gatunkami roślin naczyniowych w runie. Jest to rodzaj siedliska z Załącznika I Dyrektywy Siedliskowej. Zachowała się tutaj naturalna, typowa dla dąbrowy świetlistej struktura. W miarę luźny drzewostan dębowy, skąpo rozwinięta warstwa podszycia, bardzo bujne wielogatunkowe runo zielne oraz pełna lista gatunków charakterystycznych i wyróżniających się dla tego zbiorowiska. Stwierdzono tu występowanie 190 gatunków roślin naczyniowych.

Ryc.10. Usytuowanie względem obszarów chronionych.

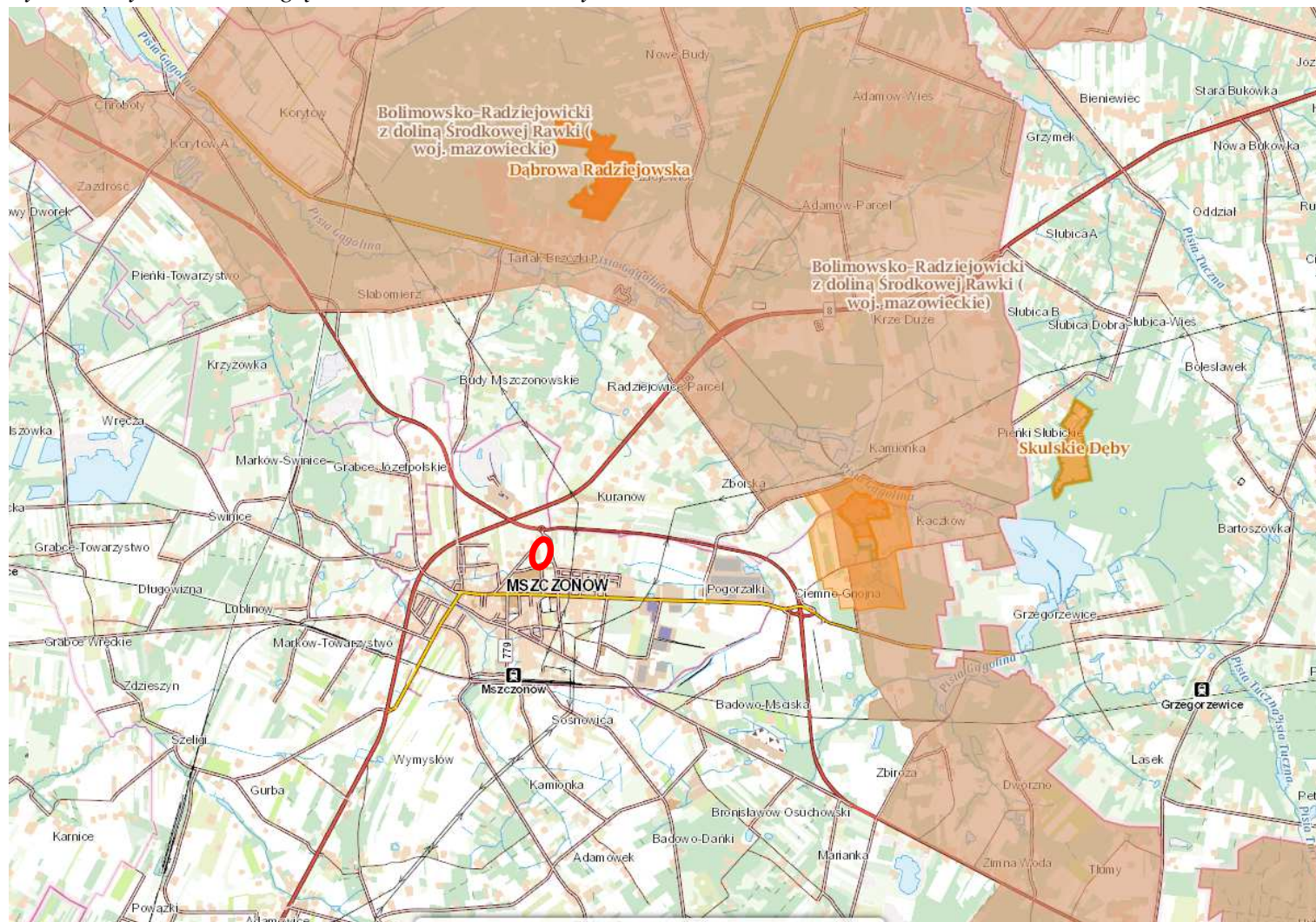

○ - obszar opracowania

Źródło: <http://geoserwis.gdos.gov.pl/mapy/>

8. PROGNOZA POTENCJALNYCH ZMIAN STANU ŚRODOWISKA W PRZYPADKU BRAKU REALIZACJI PROJEKTOWANEGO DOKUMENTU

Obszar objęty projektem planu miejscowego obejmuje niezabudowany fragment miasta o powierzchni ok. 2,33ha zlokalizowany w północnej jego części. Przylega do urządzonych dróg gminnych, które mają połączenie z głównym węzłem komunikacyjnym miasta. Pod względem zagospodarowania znajduje się na styku dwóch stref – zabudowy mieszkaniowej wielorodzinnej oraz usług rekreacyjnych. W przypadku braku realizacji projektowanego dokumentu zagospodarowanie terenu odbywać się będzie w oparciu o obowiązujący plan miejscowy w kierunku zabudowy usługowej tj. usług z zakresu użyteczności publicznej i zamieszkania zbiorowego. Jednakże w przypadku nie podejmowania żadnych działań inwestycyjnych, może dojść do dalszego zarastania roślinnością krzewiastą i drzewiastą.

9. PRZEWIDYWANE ZNACZĄCE ODDZIAŁYWANIA NA ŚRODOWISKO, W TYM ODDZIAŁYWANIA BEZPOŚREDNIE, POŚREDNIE, WTÓRNE, SKUMULOWANE, KRÓTKOTERMINOWE, ŚREDNIOTERMINOWE I DŁUGOTERMINOWE, STAŁE I CHWILOWE, POZYTYWNE I NEGATYWNE NA CELE I PRZEDMIOT OBSZARU NATURA 2000 ORAZ INTEGRALNOŚĆ TEGO OBSZARU, A TAKŻE NA ŚRODOWISKA

Projekt planu miejscowego zakłada przekształcenie obszaru w teren zabudowy usługowej, w tym zamieszkania zbiorowego oraz zabudowy mieszkaniowej wielorodzinnej. W projekcie planu nie sprecyzowano rodzaju usług. Jednakże wprowadzono następujące zakazy tj.:

- zakaz realizacji przedsięwzięć mogących znacząco oddziaływać na środowisko w rozumieniu ustawy o udostępnianiu informacji o środowisku i jego ochronie, udziale społeczeństwa w ochronie środowiska oraz o ocenach oddziaływania na środowisko,
- zakaz prowadzenia działalności powodującej przekroczenie standardów jakości środowiska zgodnie z przepisami odrębnymi z zakresu ochrony środowiska,
- zakaz lokalizacji zakładów o zwiększonym bądź dużym ryzyku wystąpienia poważnej awarii przemysłowej.

Maksymalna wysokość projektowanych budynków mieszkalnych i usługowych może wynosić 25,0m, gospodarczych i garażowych – 6,0m. Maksymalna powierzchnia zabudowy wynosi 60% powierzchni działki budowlanej, minimalna powierzchnia biologicznie czynna – 20%.

Wpływ na ukształtowanie powierzchni terenu i glebę

Oddziaływanie na rzeźbę i glebę odbywać się będzie w trakcie realizacji inwestycji tj. podczas budowy budynków dopuszczonych w planie miejscowym. W wyniku realizacji ustaleń planu nastąpią zmiany powierzchni ziemi. Będą to przekształcenia typowe dla nowych inwestycji. Wskutek prowadzonych prac niwelacyjnych dojdzie do wytworzenia pewnej ilości mas ziemi z wykopów. Roboty ziemne stanowiąc będą głównie wykopy pod fundamenty oraz przyłącza do budynków. Mogą wtedy powstać czasowe hałdy i składowiska gruzu, które zostaną usunięte. W wyniku prowadzonych robót budowlanych, zniszczeniu ulegnie wierzchnia warstwa gleby, a struktura głębszych warstw ulegnie zaburzeniu.

Realizacja nowych obiektów budowlanych przyczyni się do uszczelnienia podłoża przez wprowadzanie powierzchni nieprzepuszczalnych pod dojścia, dojazdy i parkingi dla samochodów osobowych.

Natomiast w fazie realizacji inwestycji tj. po zakończeniu budowy obiektów budowlanych, nie będą występowały oddziaływania, które mogą wpływać na rzeźbę terenu oraz glebę.

Wpływ na środowisko gruntowo – wodne

Wprowadzenie terenów mieszkaniowo – usługowych, a przede wszystkim zabudowy mieszkaniowej wielorodzinnej spowoduje wytwarzanie znaczących ilości odpadów – głównie komunalnych oraz ścieków bytowo - gospodarczych. W granicach opracowania projektu planu występuje sieć kanalizacji sanitarnej. W związku z tym ścieki bytowe odprowadzone będą tylko do niej, ograniczając skażenie środowiska gruntowo – wodnego. Wraz ze wzrostem ilości mieszkańców nastąpi zwiększenie poboru wód. Projekt planu ustala zaopatrzenie w wodę sieci wodociągowej.

Realizacja nowych obiektów budowlanych przyczyni się do dalszego uszczelnienia podłoża przez wprowadzanie powierzchni nieprzepuszczalnych pod dojścia, dojazdy i parkingi, powodując wzrost ilości wód opadowych i roztopowych. Ich nadmiar będzie odprowadzany do kanalizacji deszczowej. Jest to oddziaływanie długoterminowe wynikające z występowania powierzchni uszczelnionych i dachowych oraz wzrostu ilości tych powierzchni.

Wpływ na przyrodę ożywioną: rośliny, zwierzęta, bioróżnorodność

Nie przewiduje się znaczącego wpływu na przyrodę ożywioną. Obecnie w granicach planu dominuje roślinność trawiasta i ruderalna. Budowa osiedla mieszkaniowego lub obiektów usługowych spowoduje zmniejszenie powierzchni biologicznie czynnej na rzecz zabudowanej i utwardzonej. Projekt planu miejscowego ustala powierzchnię biologicznie czynną min 20%, tak obowiązujący dokument planistyczny. Ponadto zostaną wprowadzone gatunki synantropijne – zieleń urządzona.

Z uwagi na sąsiedztwo tj. tereny zabudowane oraz drogi o dużym natężeniu ruchu świat zwierzęcy nie wykazuje specyficznych cech. W związku z powyższym realizacja planu miejscowego nie spowoduje negatywnych skutków na świat zwierzęcy w tym rejonie.

Wpływ na walory krajobrazowe, zabytki i dobra materialne

Oddziaływanie przyjętych rozwiązań w planie na krajobraz w aspekcie środowiskowym opiera się na ocenie stopnia naturalności, jego struktury i zniekształceń. Krajobraz jako komponent wielu czynników ulega przemianom pod wpływem naturalnych procesów zachodzących w środowisku biotycznym i abiotycznym oraz oddziaływań antropogenicznych. Działalność człowieka jest czynnikiem, który najsilniej ingeruje w struktury przyrodnicze, a więc i krajobraz. Zmiany użytkowania terenów doprowadzają do poważnych i nieodwracalnych jego przekształceń.

Realizacja analizowanego dokumentu planistycznego doprowadzi do poszerzenia strefy usługowej lub mieszkaniowej wielorodzinnej. Z uwagi na charakter najbliższego otoczenia z zapisów planu winny zostać wykluczone obiekty magazynowe. Ponadto z ustaleń planu wynika, iż maksymalna wysokość zabudowy tj. budynków mieszkalnych wielorodzinnych oraz usługowych może wynosić 25,0m. W sąsiedztwie najwyższymi budynkami są pięciokondygnacyjne bloki mieszkalne. W związku z powyższych zakładana wysokość projektowanych budynków w mpzp jest wyższa niż wysokość istniejącej zabudowy. Dlatego w celu zachowania ładu przestrzennego należałoby skorygować zapisy planu w celu dostosowania maksymalnej wysokości projektowanych budynków do otoczenia.

Wpływ na stan powietrza atmosferycznego i klimat

Na przedmiotowym terenie nie przewiduje się obiektów, które mogłyby powodować emisję gazów i pyłów do powietrza wpływającą na duże obszary. W celu ochrony powietrza projekt planu ustala, że prowadzenie działalności powodującej wprowadzenie gazów lub pyłów do powietrza, nie może powodować przekroczenia standardów jakości środowiska poza granicami terenu, do którego właściciel posiada tytuł prawny. Ustalono również, że zaopatrzenie w ciepło w oparciu o istniejącą sieć ciepłowniczą, która przebiega wzdłuż ul. Północnej i Termalnej. Natomiast w przypadku braku możliwości podłączenia - z indywidualnych źródeł ciepła, z zastosowaniem ekologicznych czynników grzewczych w szczególności: gazu, oleju opałowego niskosiarkowego, energii elektrycznej. Dopuszczono zaopatrzenie w ciepło z odnawialnych źródeł, wykorzystujących w procesie przetwarzania m.in. energię promieniowania słonecznego, energię wiatru, z wyłączeniem elektrowni wiatrowych lub inne odnawialne źródła energii.

Wraz z docelowym zagospodarowaniem terenów mogą wystąpić nieznaczne zmiany w lokalnym klimacie tzn. może dojść do zmniejszenia prędkości wiatru. Wskazane oddziaływania nie będą jednak znaczące dla terenów sąsiednich i pomijalne w skali całej gminy.

Wpływ na klimat akustyczny, wibracje, emitowanie pól magnetycznych

Wzrost poziomu emitowanego hałasu może wystąpić w fazie realizacji inwestycji, tj. w trakcie budowy budynków. Wykorzystanie ciężkiego sprzętu w trakcie prowadzenia inwestycji może wywołać przekroczenia dopuszczalnych poziomów hałasu. Przekroczenia te będą miały charakter lokalny, oddziałujący na najbliższe otoczenie jedynie w porze dnia i nie będą miały wpływu na ogólny klimat akustyczny w dłuższej perspektywie.

Planowana zabudowa mieszkaniowa wielorodzinna i usługowa może spowodować nieznaczne zwiększenie ruchu kołowego na przylegających drogach gminnych.

Obszar opracowania wskutek projektowanego przeznaczenia może wzbogacić się o nowe źródła promieniowania elektromagnetycznego, którymi będą stacje trafo SN/NN.

Wpływ na kopaliny

Na omawianym terenie nie występują udokumentowane złoża kopaliny, dlatego ustalenia projektu Planu nie mają na nie wpływu.

Wpływ na obszary objęte formami ochrony przyrody, w tym obszary Natura 2000

W granicach opracowania brak jest obszarów objętych ochroną w rozumieniu Ustawy z dnia 16 kwietnia 2004r. o ochronie przyrody (tj. Dz. U. 2022r., poz. 916).

Najbliżej położone obszary chronione to zlokalizowany w kierunku wschodnim w odległości ok. 2,5km Bolimowsko – Radziejowicki z doliną środkowej Rawki Obszar Chronionego Krajobrazu, w odległości ok. 3,5km w tym samym kierunku - rezerwat przyrody Stawy Gnojna im. Rodziny Bieleckich.

Teren objęty planem nie leży w obszarze Natura 2000. Najbliższy obszar Natura 2000 to Dąbrowa Radziejowicka PLC 140003 położona w odległości ok. 4km na północ od granic planu.

Planowane zmiany ujęte w projekcie planu, ze względu na położenie nie będą miały znaczącego wpływu na obszary Natura 2000 oraz inne formy ochrony przyrody występujące w rejonie analizowanego terenu.

Podsumowując analizę i ocenę oddziaływania na środowisko realizacji ustaleń projektu Planu, uznaje się, iż w świetle przedstawionych materiałów i obowiązujących uregulowań prawnych nie przewiduje się znaczących negatywnych zmian w środowisku przyrodniczym w odniesieniu do stanu obecnego.

10. OCENA POTENCJALNYCH SKUTKÓW TRANSGRANICZNYCH

Analizowany projekt planu znajduje się w znacznej odległości od granic Polski. Z przeprowadzonej oceny przewidywanych znaczących oddziaływań wynika, iż jego ustalenia nie będą generowały tak odległych w przestrzeni skutków. Z tego względu należy uznać, że nie wystąpi możliwość oddziaływania transgranicznego na środowisko.

11. MOŻLIWOŚCI ROZWIĄZAŃ ELIMINUJĄCYCH LUB OGRANICZAJĄCYCH SZKODLIWE ODDZIAŁYWANIE NA ŚRODOWISKO SKUTKÓW REALIZACJI PLANU MIEJSCOWEGO

Z przeprowadzonej analizy skutków wpływu realizacji planu na poszczególne komponenty środowiska przyrodniczego oraz zapisy planu dotyczące ich ochrony, należy stwierdzić, iż realizacja jego ustaleń nie spowoduje w sposób znaczący zmian w funkcjonowaniu środowiska na jego terenie i w otoczeniu.

W związku z powyższym, nie proponuje się rozwiązań mających na celu zapobieganie, ograniczenie lub kompensację przyrodniczą negatywnych oddziaływań na środowisko, a także rozwiązań alternatywnych.

Z uwagi na sąsiedztwo zabudowy mieszkaniowej - wielorodzinnej i jednorodzinnej, a także obiektów rekreacyjnych w zapisów planu powinno jednoznacznie wynikać zakaz

realizacji obiektów magazynowych oraz innych usług kolidujących z zabudową mieszkaniową. Ponadto maksymalna wysokość projektowanych budynków nie powinna być wyższa od istniejących obiektów zlokalizowanych w bezpośrednim sąsiedztwie.

Rozwiązaniem alternatywnym dla projektu planu byłoby odstąpienie od jego realizacji. Wówczas zagospodarowanie terenu nadal odbywać się będzie w oparciu o obowiązujący plan miejscowy, który wskazuje tereny zabudowy usługowej – budynki użyteczności publicznej i zamieszkania zbiorowego.

12. CELE OCHRONY ŚRODOWISKA USTANOWIONE NA SZCZEBLU MIĘDZYNARODOWYM WSPÓLNOTOWYM I KRAJOWYM ISTOTNE DLA REALIZACJI ISTOTNE Z PUNKT WIDZENIA PROJEKTOWANEGO DOKUMENTU ORAZ SPOSOBY W JAKICH TE CELE I INNE PROBLEMY ŚRODOWISKA ZOSTAŁY UWZGLĘDNIONE PODCZAS OPRACOWANIA DOKUMENTU.

Ze względu na przynależność Polski do Unii Europejskiej, Polska zobowiązana jest do przestrzegania prawa Unii oraz brania udziału w działaniach zapobiegawczych i regulujących w zakresie ochrony środowiska, wynikające z dokumentów rangi międzynarodowej.

Podstawowym celem ochrony środowiska na szczeblu krajowym i międzynarodowym jest zasada zrównoważonego rozwoju, w myśl której rozwój społeczno – gospodarczy winien następować przy zachowaniu równowagi przyrodniczej oraz trwałości podstawowych procesów przyrodniczych, w celu zagwarantowania możliwości zaspakajania podstawowych potrzeb poszczególnych społeczności lub obywateli zarówno współczesnego pokolenia, jak i przyszłych pokoleń. Zasada zrównoważonego rozwoju została ustanowiona w ramach Konferencji Narodów Zjednoczonych w Rio de Janeiro w 1992r.

Na poziomie krajowym, strategiczne cele ochrony środowiska, oparte o prawo międzynarodowe, zawarte są w dokumentach rządowych takich jak: „Polityka Ekologiczna Państwa 2030” – uchwała Nr 67 Rady Ministrów z dnia 16 lipca 2019 r. w sprawie przyjęcia „Polityki ekologicznej państwa 2030 – strategii rozwoju w obszarze środowiska i gospodarki wodnej” Monitor Polski Dziennik Urzędowy Rzeczypospolitej Polskiej Warszawa z dnia 6 września 2019 r., poz. 794.

Dokument ten będzie stanowił podstawę do inwestowania środków europejskich z perspektywy finansowej na lata 2021–2027. Strategia wspiera także realizację celów i zobowiązań Polski na szczeblu międzynarodowym, w tym na poziomie unijnym oraz ONZ, szczególnie w kontekście celów polityki klimatyczno-energetycznej UE do 2030 oraz celów zrównoważonego rozwoju ujętych w Agendzie 2030.

W omawianym dokumencie wskazano planowane kierunki interwencji, takie jak:

- zrównoważone gospodarowanie wodami, w tym zapewnienie dostępu do czystej wody dla społeczeństwa i gospodarki oraz osiągnięcie dobrego stanu wód,
- likwidacja źródeł emisji zanieczyszczeń do powietrza lub istotne zmniejszenie ich oddziaływania,
- ochrona powierzchni ziemi, w tym gleb,

- przeciwdziałanie zagrożeniom środowiska oraz zapewnienie bezpieczeństwa biologicznego, jądrowego i ochrony radiologicznej, zarządzanie zasobami dziedzictwa przyrodniczego i kulturowego, w tym ochrona i poprawa stanu różnorodności biologicznej i krajobrazu,
- wspieranie wielofunkcyjnej i trwale zrównoważonej gospodarki leśnej, gospodarka odpadami w kierunku gospodarki o obiegu zamkniętym, zarządzanie zasobami geologicznymi przez opracowanie i wdrożenie polityki surowcowej państwa,
- wspieranie wdrażania ekoinnowacji oraz upowszechnianie najlepszych dostępnych technik BAT (polegają określaniu granicznych wielkości emisji dla większych zakładów przemysłowych),
- przeciwdziałanie zmianom klimatu,
- adaptacja do zmian klimatu oraz zarządzanie ryzykiem klęsk żywiołowych,
- edukacja ekologiczna, w tym kształtowanie wzorców zrównoważonej konsumpcji,
- usprawnienie systemu kontroli i zarządzania ochroną środowiska oraz doskonalenie systemu finansowania.

Cele ustanowione na szczeblu międzynarodowym, wspólnotowym i ogólnokrajowym stanowią z kolei podstawę konstruowania celi szczegółowych na szczeblu krajowym – regionalnym i lokalnym. Postulaty zawarte w „Planie Zagospodarowania Przestrzennego Województwa Mazowieckiego” przyjętym Uchwałą nr 22/18 Sejmiku Województwa Mazowieckiego z dnia 19 grudnia 2018r. odnoszące się do potrzeb w zakresie ochrony środowiska przyrodniczego koncentrują się na potrzebie poprawy stanu środowiska, poprzez podjęcie działań mających na celu:

- ochronę i wzrost różnorodności biologicznej,
- zwiększenie i wzbogacenie zasobów leśnych,
- ochronę powierzchni ziemi i gleb,
- zwiększenie zasobów wodnych i poprawę ich jakości,
- racjonalizację gospodarki odpadami,
- poprawę klimatu akustycznego,
- poprawę jakości powietrza,
- ograniczenie zagrożenia promieniowaniem elektromagnetycznym,
- racjonalną gospodarkę złożami kopalin,
- ochronę zabytków i dóbr kultury współczesnej oraz krajobrazu.

Cele ochrony środowiska ustanowione w odniesieniu do gminy Mszczonów zawarte zostały w dwóch podstawowych dokumentach określających potrzeby i zasady kształtowania środowiska przyrodniczego gminy. Są to: Program Ochrony Środowiska dla Gminy Mszczonów na lata 2019-2022 z perspektywą na lata 2023 - 2026 zatwierdzony Uchwałą Nr XIV/112/19 Rady Miejskiej w Mszczonowie z dnia 20 listopada 2019r. oraz Strategia Rozwoju Gminy Mszczonów na lata 2015-2020 z perspektywą do 2025r. przyjęta Uchwałą nr XXIII/161/16 Rady Miejskiej w Mszczonowie z dnia 1 czerwca 2016r.r.

Strategia rozwoju jest dokumentem kompleksowym obejmującym całość problematyki rozwoju gminy tj. strefę gospodarczą, społeczną oraz zagadnienia związane ze środowiskiem naturalnym. W strategii wyznacza się cel główny (nadrzędny), a jemu przypisuje się cele strategiczne. Celami z wiązanyymi z ochroną środowiska są: rozwój infrastruktury technicznej związanej z budownictwem mieszkaniowym oraz ograniczenie emisji szkodliwych gazów, a także wykorzystanie odnawialnych źródeł energii.

Program ochrony środowiska stanowi podstawę funkcjonowania systemu zarządzania środowiskiem, spajając wszystkie działania i dokumenty dotyczące ochrony środowiska w gminie. W Programie Ochrony Środowiska dla Gminy Mszczonów określono następujące cele wynikające z zagrożeń i problemów dla poszczególnych obszarów interwencji:

- poprawa jakości powietrza przy zapewnieniu bezpieczeństwa energetycznego,
- ochrona przed hałasem,
- utrzymanie dotychczasowego stanu braku zagrożeń ponadnormatywnym promieniowaniem elektromagnetycznym,
- osiągnięcie dobrego stanu wód powierzchniowych i podziemnych,
- prowadzenie racjonalnej gospodarki wodno – ściekowej,
- racjonalne gospodarowanie zasobami geologicznymi
- ochrona gleb przed negatywnym oddziaływaniem antropogenicznym i erozją
- gospodarowanie odpadami zgodnie z hierarchią sposobów postępowania z odpadami,
- ochrona różnorodności biologicznej i krajobrazowej,
- ograniczenie ryzyka wystąpienia poważnych awarii oraz minimalizacja ich skutków.

Ważnym dokumentem planistycznym, mającym wpływ na ochronę środowiska na szczeblu samorządowym jest również Studium uwarunkowań i kierunków zagospodarowania przestrzennego gminy Mszczonów (Uchwała Nr XXXVI/280/13 Rady Miejskiej w Mszczonowie z dnia 25 czerwca 2013 r. z póź. zm). Studium jest jednym z instrumentów planowania przestrzennego wyznaczającym kierunki zagospodarowania przestrzennego w gminie i ramy do późniejszego przeznaczenia terenów do pełnienia określonych funkcji. Założenia zawarte w Studium uwarunkowań i kierunków zagospodarowania przestrzennego gminy Mszczonów tworzone były w oparciu o zasadę zrównoważonego rozwoju.

Głównym celem polityki przestrzennej gminy Mszczonów wyznaczonym w studium jest „Stworzenie warunków do harmonijnego i dynamicznego rozwoju gospodarczego zaspokajającego stale rosnące materialne i kulturowe potrzeby społeczności gminy, poprzez efektywne zagospodarowanie zasobów przyrodniczych, społeczno – ekonomicznych i kulturowo – historycznych. Realizacja celu nadrzędnego wyznaczonego w studium będzie prowadzona przez następujące działania:

- stworzenie dogodnych warunków do rozwoju wielokierunkowej przedsiębiorczości zarówno w Mszczonowie jak i wiejskiej części Gminy,
- restrukturyzacja i modernizacja rolnictwa i leśnictwa,
- tworzenie dalszych warunków dla systematycznego rozwoju sieci drogowej, infrastruktury technicznej oraz osadnictwa,
- poprawa warunków życia społeczności i zaspokajanie ich potrzeb społecznych,

- wykorzystanie położenia Gminy w obszarze metropolitalnym Warszawy.

Z zakresu ochrony środowiska studium wskazuje działania mające na celu poprawę i ochronę warunków funkcjonowania środowiska przyrodniczego poprzez:

- ustalenie ochrony walorów przyrodniczych, prowadzących do utrzymania i przywracania do stanu właściwego oraz wzbogacenia różnorodności biologicznej terenów,
- poprawę standardów środowiska oraz zapobieganie lub ograniczanie negatywnych oddziaływań na środowisko, które mogłyby niekorzystnie wpływać na środowisko przyrodnicze,
- objęcie systemem kanalizacji sanitarnej obszarów zabudowanych (zurbanizowanych) Gminy,
- przestrzeganie wymagań ochrony środowiska związanych z eksploatacją dróg i linii kolejowych,
- ochronę obszarów źródłiskowych rzek.

Przy zmianach przeznaczenia terenów zaleca się podejmowanie działań zmierzających do: ochrony terenów bagiennych i podmokłych,

- zachowania istniejących cennych zbiorowisk roślinnych o dużym stopniu naturalności,
- zachowania w terenach rolniczych zadrzewień wzdłuż dróg, zadrzewień śródpolnych,
- ochrony naturalnych zbiorników wodnych przed ich zniszczeniem oraz budowę zbiorników małej retencji na obszarach wskazanych niniejszym studium pod zabudowę,
- zachowanie w jak najmniej naruszonym stanie korytarzy ekologicznych wzdłuż rzek: Pisi, Okrzeszy, Korabiewki i Jeziorki,
- pozostawienie w dotychczasowym użytkowaniu terenów leśnych.

Projekt planu został sporządzony w trybie ustawy z dnia 27 marca 2003r. o planowaniu i zagospodarowaniu przestrzennym, która narzuca spójność planu miejscowego ze studium uwarunkowań i kierunków zagospodarowania przestrzennego.

Zgodnie z obowiązującym studium obszar objęty projektem planu miejscowego znajduje się w strefie o symbolu strefie o symbolu MUI obejmującej obszary wielofunkcyjnej zabudowy miejskiej, w tym intensywnej zabudowy mieszkaniowej wielorodzinnej i jednorodzinnej, w centrum miasta w formie zwartej wielofunkcyjnej zabudowy śródmiejskiej tworzącej pierzeje ulic i place, zieleńce. W obszarze istnieją i planuje się rozwój usług z zakresu administracji, organizacji społecznych, obrotu finansowego, ubezpieczeń, kultury, nauki, szkolnictwa, handlu, turystyki, hotelarstwa, sportu, transportu, łączności itp. – o charakterze lokalnym i ponadlokalnym.

W związku z powyższym wychodząc z założenia, iż projekt planu musi być spójny ze studium uwarunkowań i kierunków zagospodarowania przestrzennego gminy, a studium zawiera założenia dokumentów ustanowionych na szczeblach regionalnych i krajowych, należy stwierdzić, iż ustalenia planu są zbieżne z celami i zasadami ustanowionymi na szczeblu krajowym, europejskim i światowym.

13. PODSUMOWANIE I STRESZCZENIE W JĘZYKU NIESPECJALISTYCZNYM

Przedmiotem opracowania jest ocena wpływu ustaleń projektu miejscowego planu zagospodarowania przestrzennego obejmującego fragment miasta Mszczonowa – obszar I wykonanego na podstawie Uchwały Nr XXXV/310/21 Rady Miejskiej w Mszczonowie z dnia 25 sierpnia 2021 r., zmienionej Uchwałą Nr XLVI/399/22 Rady Miejskiej w Mszczonowie z dnia 27 kwietnia 2022r.

Jest to teren o powierzchni ok. 2,33ha położony w odległości ok. 45m na zachód od ul. Wschodniej – pomiędzy ulicami: Północną, Termalną i Warszawską, w bliskim sąsiedztwie węzła komunikacyjnego (ronda) stanowiącego wyjazd z miasta na drogę krajową nr 50 oraz S8.

Obecnie jest to teren niezabudowany, przy ul. Północnej znajduje się reklama. Obszar planu zlokalizowany bezpośrednio przy „Termach Mszczonowskich”, które stanowią kompleks rekreacyjno – sportowy obejmujący baseny termalne oraz w okresie zimowym – lodowisko oraz basenie nurkowym „DeepSpot”. W kierunku południowym oraz południowo – zachodnim rozpościera się osiedle zabudowy mieszkaniowej wielorodzinnej, natomiast w kierunku północno – zachodnim, po drugiej stronie drogi krajowej nr S8 widoczne jest przedsiębiorstwo kruszyw lekkich PKL „Keramzyt”, dwa wiatraki oraz stacja bazowa telefonii komórkowej. Po przeciwnej stronie ul. Warszawskiej zlokalizowany jest posterunek policji, stacja LPG oraz budynki mieszkalne jednorodzinne. Na południowy - wschód od ul. Wschodniej rozpoczyna się osiedle zabudowy mieszkaniowej jednorodzinnej, a od wschodu przylegają tereny niezabudowane, odłogowane grunty rolne, które przecinają linie wysokiego napięcia. Przy północno – wschodniej granicy planu zlokalizowana jest stacja trafo, napowietrzna linia średniego napięcia oraz reklama wielkoformatowa.

Obszar planu wyposażony jest w media. Wzdłuż przylegających dróg przebiega sieć energetyczna, wodociągowa, kanalizacji sanitarnej, deszczowej, gazowa, ciepłownicza oraz telefoniczna.

Na jego terenie oraz w sąsiedztwie nie występują obszary objęte ochroną w rozumieniu Ustawy z dnia 16 kwietnia 2004r. o ochronie przyrody.

W granicach przystąpienia obowiązuje miejscowy plan zagospodarowania przestrzennego zatwierdzony Uchwałą Nr XIX/151/04 Rady Miejskiej w Mszczonowie z dnia 28 maja 2004r., który wyznacza tereny zabudowy usługowej (U) tj. budynków użyteczności publicznej oraz zamieszkania zbiorowego. Natomiast projekt planu miejscowego przekształca analizowany obszar w tereny zabudowy usługowej i zabudowy mieszkaniowej wielorodzinnej (U/MW). Wzdłuż ul. Północnej wskazano teren komunikacji tj. poszerzenia drogi publicznej klasy dojazdowej (KD/Dp).

Realizacja ustaleń planu spowoduje:

- zmniejszenie powierzchni biologicznie czynnej i zmniejszenie infiltracji wód opadowych do gruntu i wód podziemnych,
- wzrost ruchu samochodowego na przylegających drogach gminnych,
- zwiększone zapotrzebowania na wodę dla celów konsumpcyjnych i usługowych,
- zwiększoną ilość wytwarzanych odpadów stałych i ścieków bytowych wymagających utylizacji,
- wprowadzenie gatunków synantropijnych – zieleni urządzonej.

PROGNOZA ODDZIAŁYWANIA NA **ŚRODOWISKO**

DO PROJEKTU MIEJSCOWEGO PLANU ZAGOSPODAROWANIA PRZESTRZENNEGO GMINY MSZCZONÓW

obejmującego fragment miasta Mszczonowa – obszar I

(działki o nr ew.: 1394, 1395, 1396, 1397/2, 1414/2, 1419, 1420, 1421, 1422, 1423 i fragment działki nr ew. 1415/1)

Opracowała – mgr inż. Katarzyna Dąbrowska

(uprawniona do sporządzania prognoz oddziaływania na środowisko na podst. art. 74a ust.2 pkt. 2 ustawy z dnia 3 października 2008r. o udostępnianiu informacji o środowisku i jego ochronie, udziale społeczeństwa w ochronie środowiska oraz ocenach oddziaływania na środowisko).

LIPIEC' 2022

SPIS TREŚCI:

1. WSTĘP
2. PODSTAWY PRAWNE I MERYTORYCZNE PROGNOZY
3. CEL I ZAKRES OPRACOWANIA
4. ISTNIEJĄCE ZAGOSPODAROWANIE, PROJEKT MIEJSCOWEGO PLANU ZAGOSPODAROWANIA PRZESTRZENNEGO ORAZ POWIĄZANIA Z INNYMI DOKUMENTAMI
5. INFORMACJE O METODACH ZASTOSOWANYCH PRZY SPORZĄDZANIU PROGNOZY, PROPOZYCJE DOTYCZĄCE PRZEWIDYWANYCH METOD ANALIZY SKUTKÓW REALIZACJI POSTANOWIEŃ PROJEKTOWANEGO DOKUMENTU ORAZ CZĘSTOTLIWOŚCI JEJ PRZEPROWADZANIA.
6. ISTNIEJĄCY STAN ŚRODOWISKA
7. POŁOŻENIE OBSZARU OBJĘTEGO PROJEKTEM PLANU WZGLĘDEM OBSZARÓW CHRONIONYCH
8. PROGNOZA POTENCJALNYCH ZMIAN STANU ŚRODOWISKA W PRZYPADKU BRAKU REALIZACJI PROJEKTOWANEGO DOKUMENTU
9. PRZEWIDYWANE ZNACZĄCE ODDZIAŁYWANIA NA ŚRODOWISKO, W TYM ODDZIAŁYWANIA BEZPOŚREDNIE, POŚREDNIE, WTÓRNE, SKUMULOWANE, KRÓTKOTERMINOWE, ŚREDNIOTERMINOWE I DŁUGOTERMINOWE, STAŁE I CHWILOWE, POZYTYWNE I NEGATYWNE NA CELE I PRZEDMIOT OBSZARU NATURA 2000 ORAZ INTEGRALNOŚĆ TEGO OBSZARU, A TAKŻE NA ŚRODOWISKO
10. OCENA POTENCJALNYCH SKUTKÓW TRANSGRANICZNYCH
11. MOŻLIWOŚCI ROZWIĄZAŃ ELIMINUJĄCYCH LUB OGRANICZAJĄCYCH SZKODLIWE ODDZIAŁYWANIE NA ŚRODOWISKO SKUTKÓW REALIZACJI PLANU MIEJSCOWEGO ORAZ ROZWIĄZANIA ALTERNATYWNE
12. CELE OCHRONY ŚRODOWISKA USTANOWIONE NA SZCZEBLU MIĘDZYNARODOWYM WSPÓLNOTOWYM I KRAJOWYM ISTOTNE DLA REALIZACJI ISTOTNE Z PUNKT WIDZENIA PROJEKTOWANEGO DOKUMENTU ORAZ SPOSOBY W JAKICH TE CELE I INNE PROBLEMY ŚRODOWISKA ZOSTAŁY UWZGLĘDNIONE PODCZAS OPRACOWANIA DOKUMENTU.
13. PODSUMOWANIE I STRESZCZENIE W JĘZYKU NIESPECJALISTYCZNYM

1. WSTĘP

Prognoza oddziaływania na środowisko dotyczy projektu miejscowego planu zagospodarowania przestrzennego obejmującego fragment miasta Mszczonowa – obszar I wykonanego na podstawie Uchwały Nr XXXV/310/21 Rady Miejskiej w Mszczonowie z dnia 25 sierpnia 2021 r., zmienionej Uchwałą Nr XLVI/399/22 Rady Miejskiej w Mszczonowie z dnia 27 kwietnia 2022r. nazwanego dalej Planem. Obowiązek sporządzenia prognozy oddziaływania na środowisko wynika z art. 46 pkt. 1 ustawy z dnia 3 października 2008r. o udostępnianiu informacji o środowisku i jego ochronie, udziale społeczeństwa w ochronie środowiska oraz ocenach oddziaływania na środowisko (tj. Dz. U. z 2022r. poz. 1029) zgodnie, z którym przeprowadzenie strategicznej oceny oddziaływania na środowisko jest wymagane przy sporządzaniu projektów miejscowych planów.

2. PODSTAWY PRAWNE I MERYTORYCZNE PROGNOZY

Podstawą wykonania niniejszej prognozy stanowi art. 51 ustawy z dnia 3 października 2008r. o udostępnianiu informacji o środowisku i jego ochronie, udziale społeczeństwa w ochronie środowiska oraz o ocenach oddziaływania na środowisko (tj. Dz. U. z 2022r. poz. 1029). Dodatkowo zakres prognozy został uzgodniony z Regionalnym Dyrektorem Ochrony Środowiska oraz Państwowym Powiatowym Inspektorem Sanitarnym. Podczas prac nad dokumentacją oparto się o przepisy zawarte w niżej wymienionych aktach prawnych:

- Ustawę z dnia 27 kwietnia 2001 r. – Prawo ochrony środowiska (tj. Dz. U. 2021r. poz. 1973 z późn. zm.),
- Ustawę z dnia 16 kwietnia 2004 r. o ochronie przyrody (tj. Dz. U. 2022r., poz. 916),
- Ustawę z dnia 3 lutego 1995 r. o ochronie gruntów rolnych i leśnych (tj. Dz. U. 2021r. poz. 1326 z późn. zm.),
- Rozporządzenie Rady Ministrów z dnia 10 września 2019 r. w sprawie w sprawie przedsięwzięć mogących znacząco oddziaływać na środowisko (Dz. U. 2019 poz. 1839),
- Rozporządzenie Ministra Środowiska z dnia 14 czerwca 2007 r. w sprawie dopuszczalnych poziomów hałasu w środowisku (Dz. U. z 2014r. poz. 112),
- Rozporządzenie Ministra Środowiska z dnia 9 października 2014 r. w sprawie ochrony gatunkowej roślin (Dz. U. z 2014r. poz. 1409),
- Rozporządzenie Ministra Środowiska z dnia 9 października 2014 r. w sprawie ochrony gatunkowej grzybów (Dz. U. z 2014r. poz. 1408),
- Rozporządzenie Ministra Środowiska z dnia 16 grudnia 2016 r. w sprawie ochrony gatunkowej zwierząt (Dz. U. z 2016r. poz. 2183 z późn. zm.).

Szczegółowy zakres informacji wymaganych w prognozie wskazano w art. 51 ust.2 ustawy o udostępnianiu informacji o środowisku i jego ochronie.... Zgodnie z tym artykułem prognoza oddziaływania na środowisko zawiera:

- informacje o zawartości, głównych celach projektowanego dokumentu oraz jego powiązanie z innymi dokumentami,
- informację o metodach zastosowanych przy sporządzaniu prognozy,
- propozycje dotyczące przewidywanych metod analiz skutków realizacji postanowień projektowanego dokumentu oraz częstotliwości jej prowadzenia,
- streszczenie w języku niespecjalistycznym.

Prognoza określa, analizuje i ocenia:

- istniejący stan środowiska oraz potencjalne zmiany tego stanu w przypadku realizacji projektowanego dokumentu,
- stan środowiska na obszarach objętych znaczącym oddziaływaniem,
- istniejące problemy ochrony środowiska istotne z punktu widzenia realizacji projektowanego dokumentu, w szczególności dotyczące obszarów podlegających ochronie na podstawie ustawy z dnia 16 kwietnia 2004r. o ochronie przyrody,
- cele ochrony środowiska ustanowione na szczeblu międzynarodowym, wspólnotowym i krajowym, istotne z punktu widzenia projektowanego dokumentu oraz sposoby w jakich te cele i inne problemy środowiska zostały uwzględnione podczas opracowania dokumentu,
- przewidywane znaczące oddziaływanie, w tym oddziaływanie bezpośrednie, pośrednie, wtórne, skumulowane, krótkoterminowe, średnioterminowe, długoterminowe, stałe, chwilowe oraz pozytywne i negatywne na cele i przedmiot ochrony obszaru Natura 2000 oraz integralność tego obszaru, a także środowisko, w szczególności na: różnorodność biologiczną, ludzi, zwierzęta, rośliny, wodę, powietrze, powierzchnię ziemi, krajobraz, klimat, zasoby naturalne, zabytki, dobra materialne, z uwzględnieniem zależności między tymi elementami środowiska i między oddziaływaniami na te elementy.

Prognoza przedstawia:

- rozwiązania mające na celu zapobieganie, ograniczenie lub kompensację przyrodniczą negatywnych oddziaływań na środowisko, mogących być rezultatem realizacji projektowanego dokumentu, w szczególności na cele i przedmiot Natura 2000 oraz integralność tego obszaru,
- rozwiązania alternatywne do rozwiązań zawartych w projektowanym dokumencie wraz z uzasadnieniem ich wyboru oraz metod dokonania oceny prowadzącej do tego wyboru albo wyjaśnienie braku rozwiązań alternatywnych, w tym wskazania napotkanych trudności wynikających z niedostatków techniki lub we współczesnej wiedzy.

3. CEL I ZAKRES OPRACOWANIA

Celem prognozy jest wskazanie przewidywanego wpływu na środowisko, w przypadku realizacji dopuszczonych w projekcie planu form zagospodarowania przestrzennego m.in. poprzez ocenę relacji pomiędzy przyjętymi w projekcie planu rozwiązaniami planistycznymi, a uwarunkowaniami środowiska przyrodniczego, a także aspektami gospodarczymi i społecznymi, zgodnie z zasadą zrównoważonego rozwoju.

Celem prognozy jest również wyeliminowanie zagrożenia oraz ograniczenie oddziaływań na środowisko przyrodnicze, jak również sformułowanie wniosków odnoszących się do warunków realizacji ustaleń planu w zakresie ograniczenia ich ewentualnego niekorzystnego oddziaływania na środowisko przyrodnicze. Analiza przekształceń środowiska prowadzona równoległe z pracami planistycznymi daje możliwość wpływu na ostateczny zakres ustaleń planu.

4. ISTNIEJĄCE ZAGOSPODAROWANIE, PROJEKT MIEJSCOWEGO PLANU ZAGOSPODAROWANIA PRZESTRZENNEGO ORAZ POWIĄZANIA Z INNYMI DOKUMENTAMI

Projekt m.p.z.p. oraz istniejące zagospodarowanie

Projekt miejscowego planu zagospodarowania przestrzennego obejmuje fragment miasta Mszczonowa o powierzchni ok. 2,33ha położony w odległości ok. 45m na zachód od ul. Wschodniej – pomiędzy ulicami: Północną, Termalną i Warszawską, w bliskim sąsiedztwie węzła komunikacyjnego (ronda) stanowiącego wyjazd z miasta na drogę krajową nr 50 oraz S8.

Obecnie jest to teren niezabudowany, przy ul. Północnej znajduje się reklama. Obszar planu zlokalizowany bezpośrednio przy „Termach Mszczonowskich”, które stanowią kompleks rekreacyjno – sportowy obejmujący baseny termalne oraz w okresie zimowym – lodowisko oraz basenie nurkowym „DeepSpot”. W kierunku południowym oraz południowo – zachodnim rozpościera się osiedle zabudowy mieszkaniowej wielorodzinnej, natomiast w kierunku północno – zachodnim, po drugiej stronie drogi krajowej nr S8 widoczne jest przedsiębiorstwo kruszyw lekkich PKL „Keramzyt”, dwa wiatraki oraz stacja bazowa telefonii komórkowej. Po przeciwnej stronie ul. Warszawskiej zlokalizowany jest posterunek policji, stacja LPG oraz budynki mieszkalne jednorodzinne. Na południowy - wschód od ul. Wschodniej rozpoczyna się osiedle zabudowy mieszkaniowej jednorodzinnej, a od wschodu przylegają tereny niezabudowane, odłogowane grunty rolne, które przecinają linie wysokiego napięcia. Przy północno – wschodniej granicy planu zlokalizowana jest stacja trafo, napowietrzna linia średniego napięcia oraz reklama wielkoformatowa.

Obszar planu wyposażony jest w media. Wzdłuż przylegających dróg przebiega sieć energetyczna, wodociągowa, kanalizacji sanitarnej, deszczowej, gazowa, ciepłownicza oraz telefoniczna.

W granicach przystąpienia obowiązuje miejscowy plan zagospodarowania przestrzennego zatwierdzony Uchwałą Nr XIX/151/04 Rady Miejskiej w Mszczonowie z dnia 28 maja 2004r., który wyznacza tereny zabudowy usługowej (U) tj. budynków

użyteczności publicznej oraz zamieszkania zbiorowego. Natomiast projekt planu miejscowego przekształca analizowany obszar w tereny zabudowy usługowej i zabudowy mieszkaniowej wielorodzinnej (U/MW). Wzdłuż ul. Północnej wskazano teren komunikacji tj. poszerzenia drogi publicznej klasy dojazdowej (KD/Dp).

Tab.1. Opis projektu m.p.z.p.

| | |
|-------|--|
| U/MW | <p><u>tereny zabudowy usługowej i zabudowy mieszkaniowej wielorodzinnej.</u></p> <p><u>Przeznaczenie uzupełniające:</u></p> <ul style="list-style-type: none"> • budynki gospodarcze i garażowe, • komunikacja, infrastruktura techniczna i urządzenia ochrony środowiska dla potrzeb działki lub potrzeb lokalnych, • obiekty małej architektury, • zieleń niska i wysoka. <p>Dopuszcza się usługi związane z zamieszkaniem zbiorowym.</p> <p><u>Parametry zabudowy działki budowlanej:</u></p> <ul style="list-style-type: none"> - powierzchnia zabudowy w stosunku do powierzchni działki budowlanej – max 60%, - powierzchnia biologicznie czynna w stosunku do powierzchni działki budowlanej – co najmniej 20%, - maksymalna intensywność zabudowy – 2,5. <p><u>Maksymalna wysokość zabudowy:</u> 25,0m, w tym:</p> <ul style="list-style-type: none"> - budynków gospodarczych i garażowych – 6,0m, - obiektów małej architektury – 4,0m. <p><u>Minimalna powierzchnia nowo wydzielanej działki budowlanej - 1000 m².</u></p> |
| KD/Dp | <p>tereny komunikacji – tereny poszerzenia drogi publicznej, klasy dojazdowej.</p> |

Ustalenia Planu z zakresu ochrony środowiska i krajobrazu

W zakresie ochrony środowiska, przyrody, krajobrazu i krajobrazu kulturowego miejscowy plan zagospodarowania przestrzennego ustala:

- zakaz realizacji przedsięwzięć mogących znacząco oddziaływać na środowisko w rozumieniu ustawy o udostępnianiu informacji o środowisku i jego ochronie, udziale społeczeństwa w ochronie środowiska oraz o ocenach oddziaływania na środowisko;
- zakaz prowadzenia działalności powodującej przekroczenie standardów jakości środowiska zgodnie z przepisami odrębnymi z zakresu ochrony środowiska;
- zakaz lokalizacji zakładów o zwiększonym bądź dużym ryzyku wystąpienia poważnej awarii przemysłowej;
- dopuszcza zmianę ukształtowania terenu, likwidację zadrzewień, zachowując określoną niniejszym planem powierzchnię biologicznie czynną.

W zakresie ochrony i kształtowania ład przestrzennego:

- kierunek głównej kalenicy dachu budynku usługowego, budynku mieszkalnego wielorodzinnego lub budynku mieszkalno-usługowego musi być prostopadły lub równoległy do granic bocznych działki budowlanej lub do linii rozgraniczającej drogi,
- kolorystyka pokryć dachów: w odcieniach czerni, brązu, zieleni, czerwieni lub szarości,
- kolorystyka elewacji budynków zgodnie z kolorami istniejących budynków w najbliższym otoczeniu, w odcieniach beżu, brązu, czerwieni, szarości i zieleni, bez jaskrawych kolorów.

W zakresie kształtowania krajobrazu:

- komponowanie zieleni w oparciu o różnorodność gatunków roślin, którą należy lokalizować wokół budynków, miejsc parkingowych, placów manewrowych,
- nowa zabudowa powinna być skomponowana w sposób tworzący jednorodną przestrzeń (usługowo – mieszkaniową), poprzez zastosowanie podobnych kształtów i barw dachów, podobną kolorystykę elewacji i rodzaj materiałów wykończeniowych.

W zakresie ochrony wód podziemnych i powierzchniowych:

- prace ziemne związane z przekształceniem układu hydrograficznego, w tym również sypanie wałów, przekształcenie poziomego terenu, mogące naruszyć spływ powierzchniowy wody i stosunki wodne, przebudowa urządzeń drenarskich należy prowadzić w sposób zapewniający niepogorszenie i niezakłócenie spływu wód podziemnych i powierzchniowych na działkach i terenach sąsiednich zgodnie z przepisami z zakresu Prawa Wodnego;
- możliwość zabudowy terenu zdrenowanego wyłącznie po przebudowie bądź likwidacji istniejącej sieci drenarskiej zgodnie z przepisami z zakresu Prawa Wodnego;
- w przypadku działań inwestycyjnych - nakaz stosowania rozwiązań technicznych eliminujących negatywne oddziaływanie na wody podziemne i powierzchniowe;
- odprowadzanie ścieków bytowych do sieci kanalizacji sanitarnej;
- w przypadku nadmiaru wód opadowych lub roztopowych dopuszczono odprowadzanie do istniejącej sieci kanalizacji deszczowej.

W zakresie ochrony powietrza atmosferycznego:

- prowadzenie działalności powodującej wprowadzenie gazów lub pyłów do powietrza, nie może powodować przekroczenia standardów jakości środowiska poza granicami terenu, do którego właściciel posiada tytuł prawny;
- w celu ochrony powietrza ustalono ogrzewanie obiektów paliwami o możliwie najniższym poziomie emisji substancji szkodliwych dla środowiska zgodnie z przepisami odrębnymi z zakresu ochrony środowiska,
- zaopatrzenie w ciepło w oparciu o istniejącą sieć ciepłowniczą,
- w przypadku braku możliwości podłączenia do sieci ciepłowniczej, ustalono zaopatrzenie w ciepło z indywidualnych źródeł ciepła, z zastosowaniem ekologicznych czynników grzewczych w szczególności: gazu, oleju opałowego niskosiarkowego, energii elektrycznej,

- dopuszcza się zaopatrzenie w ciepło z odnawialnych źródeł, wykorzystujących w procesie przetwarzania m.in. energię promieniowania słonecznego, energię wiatru, z wyłączeniem elektrowni wiatrowych lub inne odnawialne źródła energii.

W zakresie gospodarki odpadami:

- zagospodarowanie działki musi uwzględniać zapewnienie miejsca do czasowego, magazynowania odpadów, w sposób nie zagrażający środowisku.

Ryc.1. Lokalizacja terenu opracowania

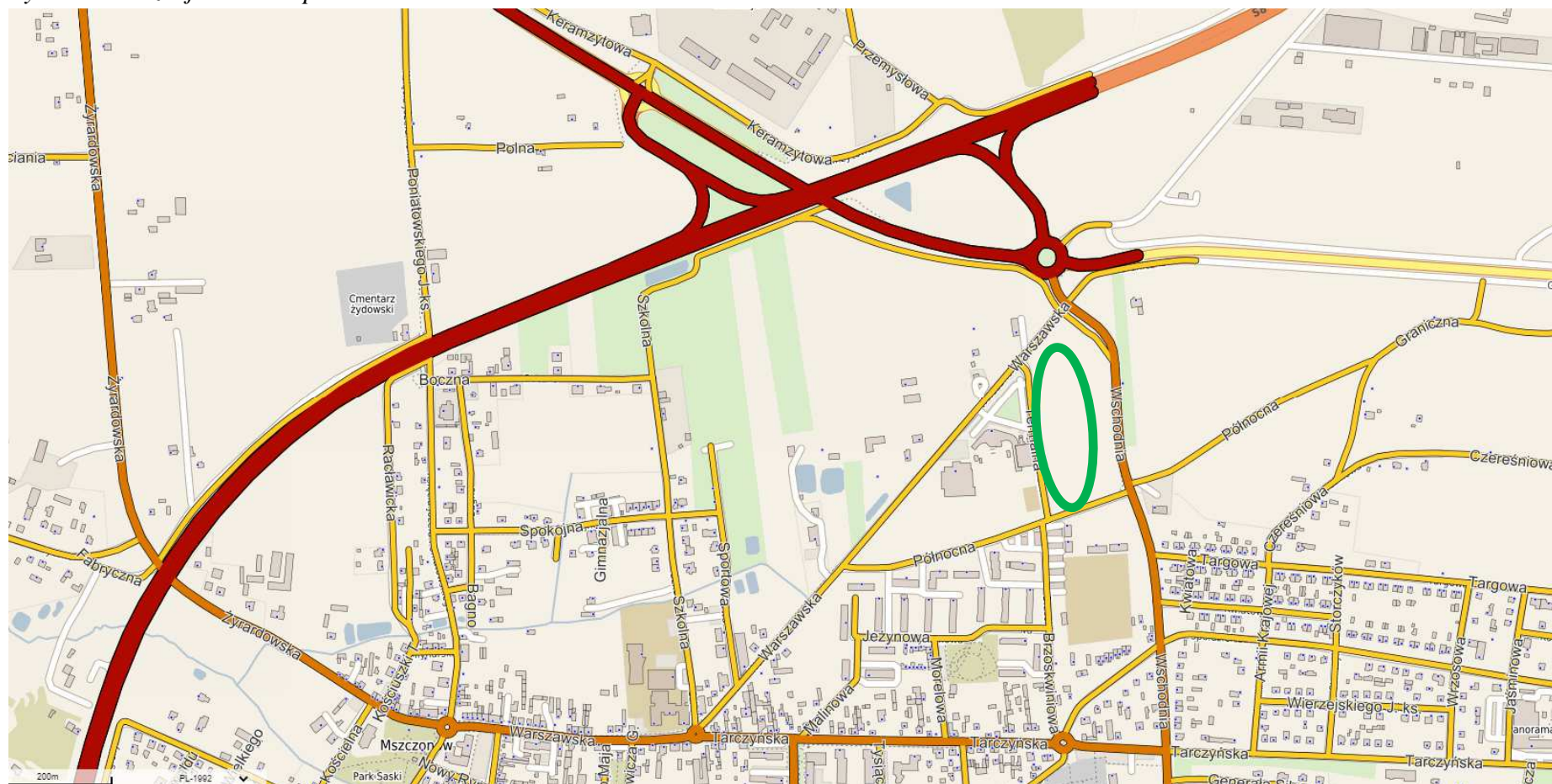

Źródło: <https://mszczonow.e-mapa.net/>.

Ryc.2. Istniejące zagospodarowanie.

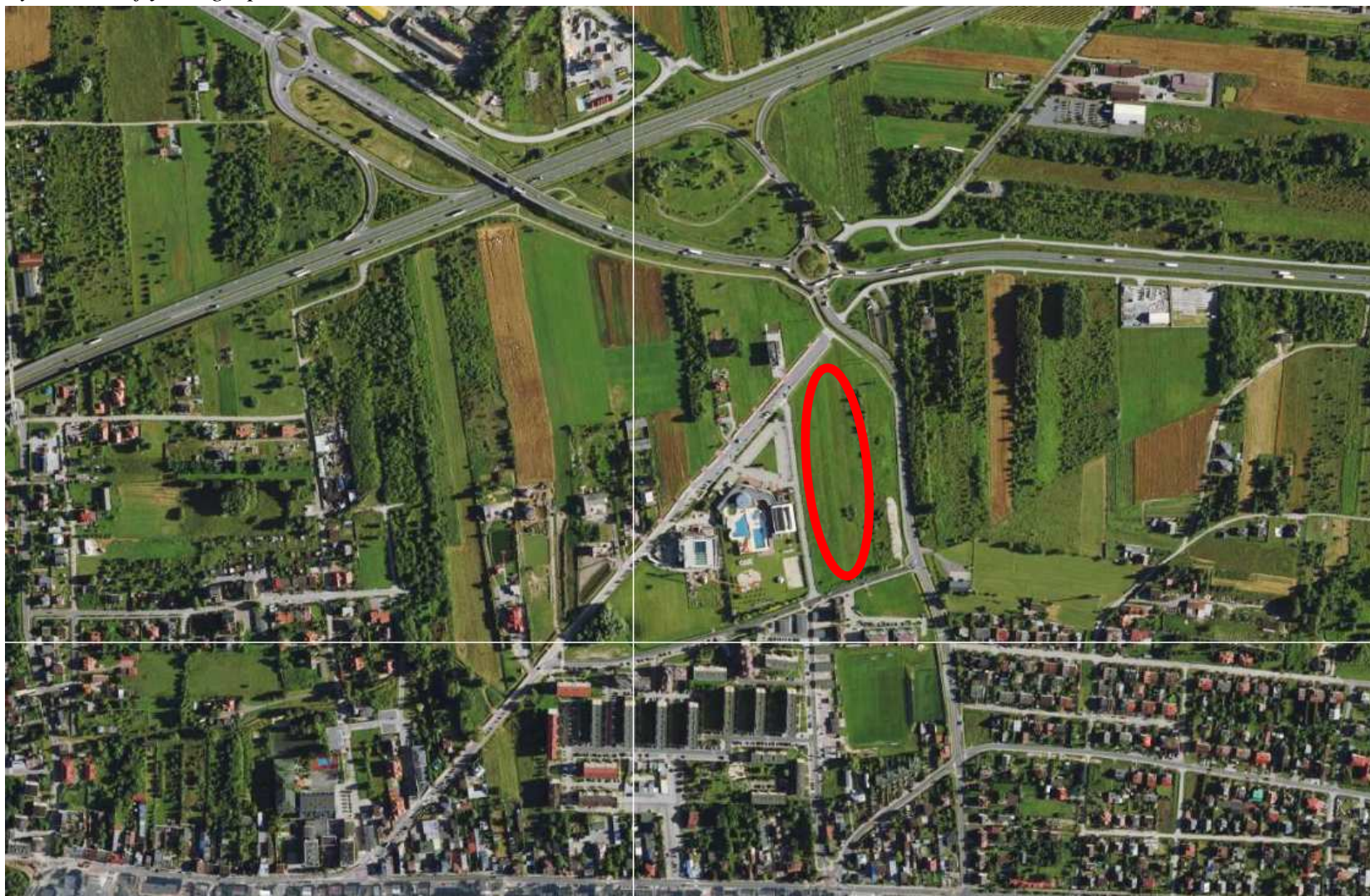

Źródło: <https://mszczonow.e-mapa.net/>.

Ryc.3. Obowiązujący mpzp.

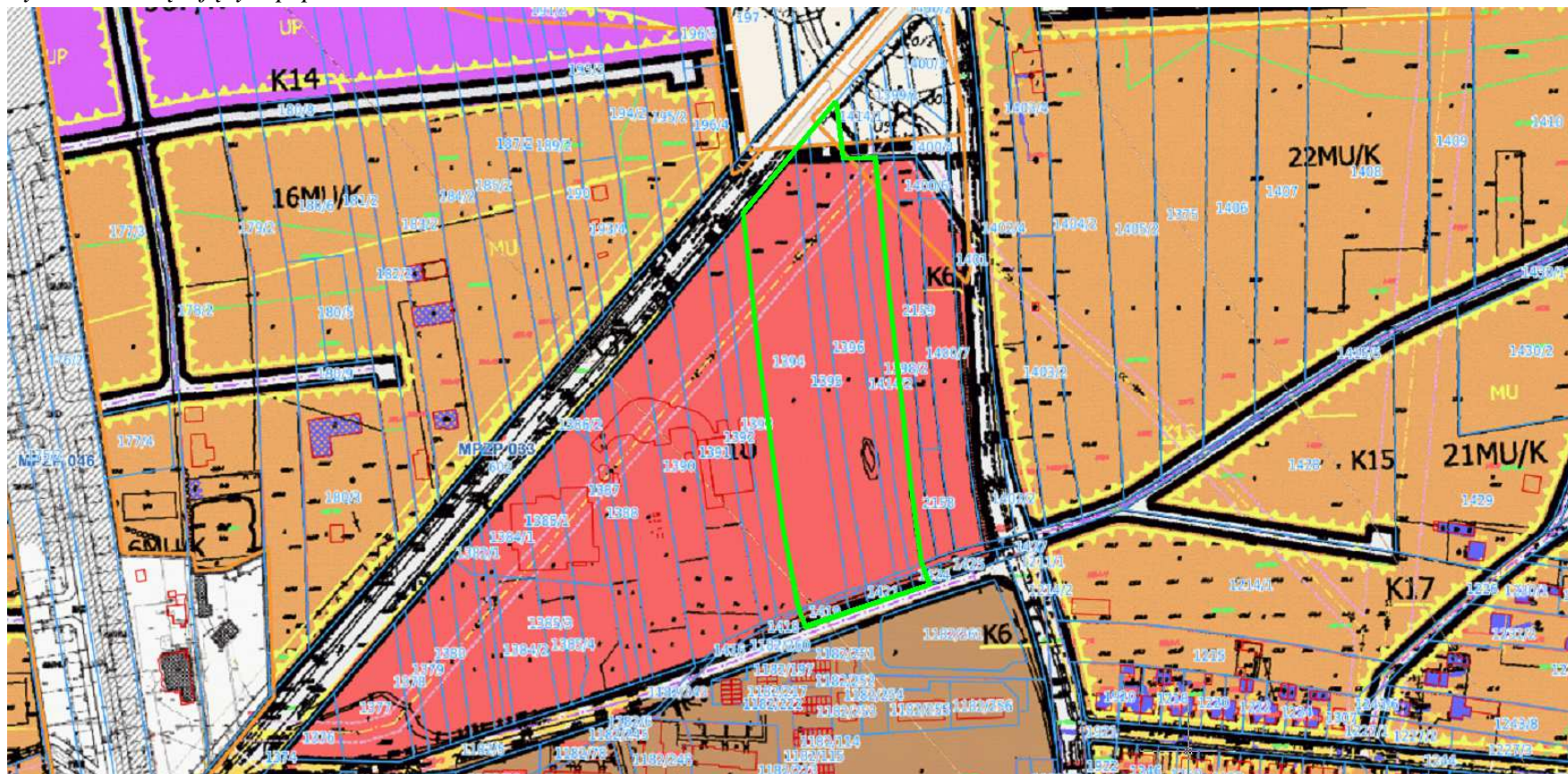

Źródło: <https://mszczonow.e-mapa.net/>.

Ryc.4. Projekt mpzp.

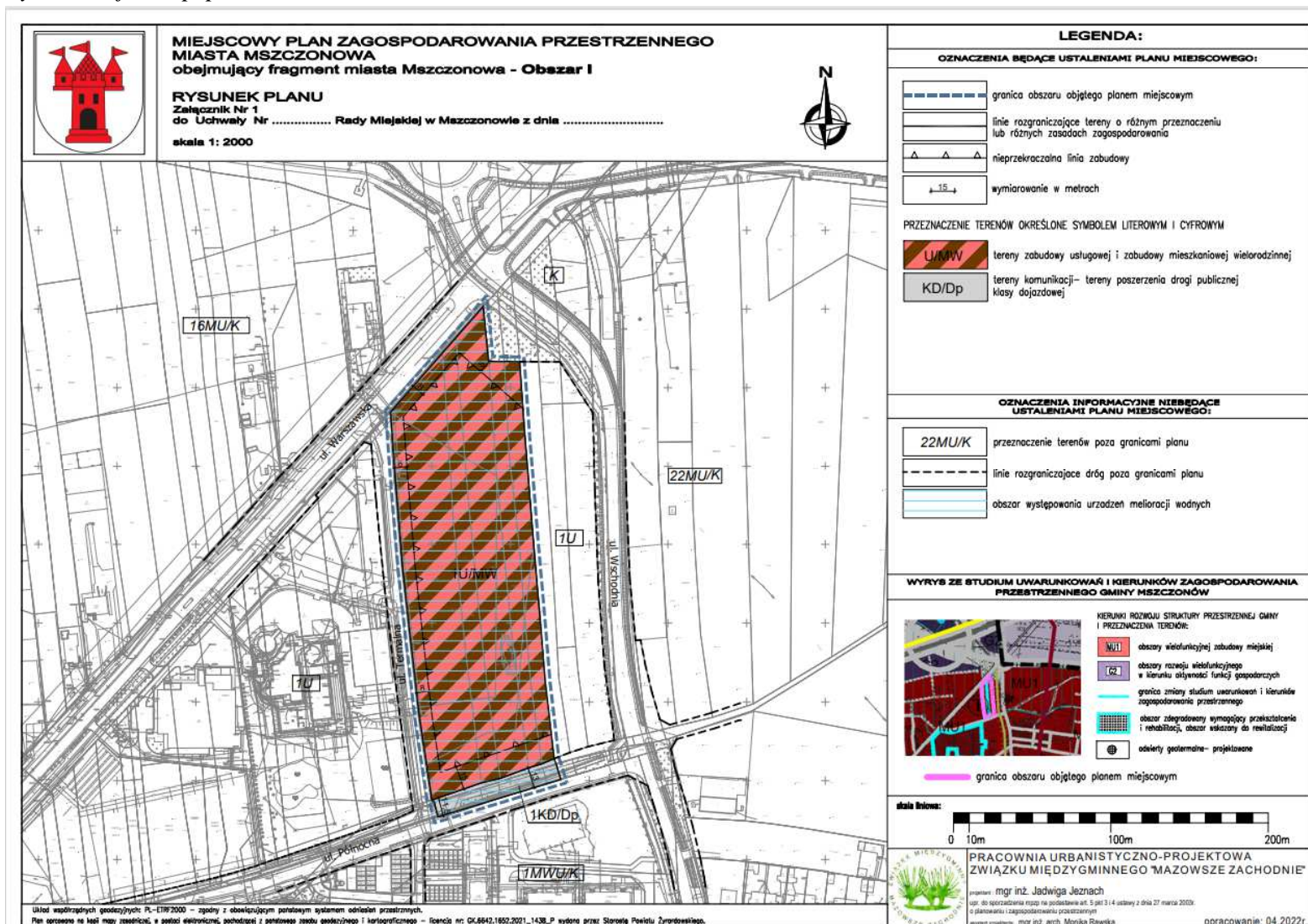



tereny zabudowy usługowej i zabudowy mieszkaniowej wielorodzinnej



tereny komunikacji – tereny poszerzenia drogi publicznej
klasy dojazdowej

Zagospodarowanie obszaru planu



Fot. 1 Widok od ul. Warszawskiej.



Fot. 2 Widok od ul. Termalnej.



Fot. 3 Widok od ul. Północnej.

Zagospodarowanie terenu objętego planem



Fot. 4. Osiedle zabudowy mieszkaniowej wielorodzinnej przy ul. Północnej.



Fot. 5. Osiedle zabudowy mieszkaniowej wielorodzinnej przy ul. Północnej.



Fot. 6. Posterunek policji oraz zabudowania mieszkalne jednorodzinne przy ul. Warszawskiej.



Fot. 7. Zabudowa mieszkaniowa jednorodzinna zlokalizowana przy ul. Wschodniej.



Fot. 8. Mszczonowskie Termy.



Fot.9. Deepspot.



Fot. 10. Rondo - wjazd do Mszczonowa.



Fot. 11. PKL Keramzyt, elektrownie wiatrowe oraz stacja bazowa telefonii komórkowej zlokalizowane po drugiej stronie drogi krajowej nr S8.

Powiązania z innymi dokumentami

Miejscowy plan zagospodarowania przestrzennego powstał w oparciu o dokumenty strategiczne i planistyczne opracowane na szczeblu gminy, w szczególności w oparciu o Studium Uwarunkowań i Kierunków Zagospodarowania Przestrzennego gminy Mszczonów. Dokumenty te zaś uwzględniają cele i kierunki zawarte w innych dokumentach wyższych szczebli tj. powiatu (w Strategii Rozwoju Powiatu Żyrardowskiego), województwa (w Strategii Rozwoju Województwa Mazowieckiego oraz w Planie Zagospodarowania Województwa Mazowieckiego) oraz kraju (Koncepcji Przestrzennego Zagospodarowania Kraju).

Lokalizacja poszczególnych form zagospodarowania terenu, jak i inne ustalenia w tym zasady ochrony środowiska przyrodniczego, zostały opracowane w projekcie miejscowego planu zagospodarowania przestrzennego na podstawie wytycznych określonych w Studium Uwarunkowań i Kierunków Zagospodarowania Przestrzennego gminy Mszczonów (Uchwała Nr XXXVI/280/13 Rady Miejskiej w Mszczonowie z dnia 25 czerwca 2013r. z póź.zm.). Zgodnie z obowiązującym Studium uwarunkowań i kierunków zagospodarowania przestrzennego obszar objęty projektem planu miejscowego znajduje się w strefie o symbolu MU1 obejmującej obszary wielofunkcyjnej zabudowy miejskiej, w tym intensywnej zabudowy mieszkaniowej wielorodzinnej i jednorodzinnej, w centrum miasta w formie zwartej wielofunkcyjnej zabudowy śródmiejskiej tworzącej pierzeje ulic i place, zieleńce. W obszarze istnieją i planuje się rozwój usług z zakresu administracji, organizacji społecznych, obrotu finansowego, ubezpieczeń, kultury, nauki, szkolnictwa, handlu, turystyki, hotelarstwa, sportu, transportu, łączności itp. – o charakterze lokalnym i ponadlokalnym.

Studium postuluje dla strefy MU1:

- max powierzchnię zabudowy – 60% powierzchni działki,
- min powierzchnię biologicznie czynną – 20% powierzchni działki,
- wysokość budynków w strefie ustala się jako budynki niskie (12.0 m) i średniowysokie (25.0 m) na etapie sporządzenia planów miejscowych dopuszcza się wprowadzenie zabudowy wysokiej (do 55.0m) jako pojedynczych dominant (obiekty sakralne i inne) lub całych kwartałów zabudowy.

Analizując ustalenia projektu planu miejscowego należy stwierdzić, iż są zgodne z ustaleniami zawartymi w studium uwarunkowań i kierunków zagospodarowania przestrzennego gminy Mszczonów.

Ryc.5. Wyrys ze studium uwarunkowań i kierunków zagospodarowania przestrzennego gminy Mszczonów.



5. INFORMACJE O METODACH ZASTOSOWANYCH PRZY SPORZĄDZANIU PROGNOZY, PROPOZYCJE DOTYCZĄCE PRZEWIDYWANYCH METOD ANALIZY SKUTKÓW REALIZACJI POSTANOWIEŃ PROJEKTOWANEGO DOKUMENTU ORAZ CZĘSTOTLIWOŚCI JEJ PRZEPROWADZANIA.

Celem prognozy jest wyeliminowanie zagrożenia oraz ograniczenie oddziaływań na środowisko przyrodnicze, jak również sformułowanie wniosków odnoszących się do warunków realizacji ustaleń planu w zakresie ograniczenia ewentualnego niekorzystnego oddziaływania na środowisko przyrodnicze.

Prognoza została wykonana zgodnie z art. 51 ust. 2 ustawy z dn. 3 października 2008r. o udostępnianiu informacji o środowisku i jego ochronie, udziale społeczeństwa w ochronie środowiska oraz ocenach oddziaływania na środowisko z wytycznymi Regionalnego Dyrektora Ochrony Środowiska w Warszawie oraz Państwowego Powiatowego Inspektora Sanitarnego.

Zgodnie z wymaganiami wyżej wymienionego aktu prawnego, określeniu i ocenie podlegają skutki rozwiązań funkcjonalno-przestrzennych i innych ustaleń zawartych w projekcie Planu, które wpływają na jakość, stan i funkcjonowanie środowiska, w tym obszary Natury 2000 i inne obszary podlegające ochronie na podstawie ustawy z dnia 16 kwietnia 2004r. o ochronie przyrody oraz jakość życia ludzi. Powyższe analizy zostały przeprowadzone dla całego obszaru objętego Planem oraz jego otoczenia.

W pierwszym etapie rozpoznano szczegółowo ustalenia analizowanego Projektu Miejscowego Planu Zagospodarowania Przestrzennego jako źródła generującego oddziaływanie na środowisko oraz ustalono jego powiązania z innymi dokumentami, w tym stwierdzono jego zgodność ze Studium uwarunkowań i kierunków zagospodarowania przestrzennego gminy Mszczonów.

W drugim etapie dokonano rozpoznania stanu środowiska, jego zasobów, zdolności do regeneracji oraz tendencji do zmian, określono istniejące problemy ochrony środowiska oraz cele ochrony na podstawie analiz i wniosków zawartych w dostępnych opracowaniach. Do wykonania przedmiotu zamówienia posłużono się również ogólnie dostępną literaturą przyrodniczą, wizją terenu oraz danymi dostępnymi na stronach internetowych:

- <https://mszczonow.e-mapa.net/>
- <https://www.google.pl/maps.pl>,
- <http://www.geoportal.gov.pl/>,
- <http://geoserwis.gdos.gov.pl/mapy/>,
- <https://geologia.pgi.gov.pl>
- <https://wody.isok.gov.pl/>,
- <https://msip.wrotamazowska.pl/>.

W prognozie wykorzystane i uwzględnione zostały również następujące dokumenty:

- Studium uwarunkowań i kierunków zagospodarowania przestrzennego gminy Mszczonów.
- Program ograniczenia niskiej emisji dla gminy Mszczonów, Grupa CDE, 2019r.
- Program ochrony środowiska dla gminy Mszczonów, Grupa CDE, 2019r.
- Roczna ocenę jakości powietrza w woj. mazowieckim, raport za 2020r., GIOŚ, Warszawa 2021r..

Na podstawie powyższych danych określono przewidywane oddziaływanie projektu Planu, na poszczególne elementy środowiska. W prognozie wykorzystano metodę oceny oddziaływania na środowisko polegającą na prognozowaniu przez analogię, która polega na bazowaniu na wynikach obserwacji dotychczas wykonanych podobnych inwestycji i porównaniu ich z planowanymi, o podobnych parametrach. Ponadto zanalizowano trend zmian stanu poszczególnych komponentów środowiska w przypadku braku realizacji projektu Planu tj. wariant „0”. Prognoza została wykonana głównie w formie opisowej i wsparta analizą graficzną i dokumentacją fotograficzną.

Realizacja ustaleń planu będzie monitorowana przez organy ochrony środowiska, zgodnie z obowiązującymi przepisami. Monitoring jakości powietrza, wód, gleb i ziemi oraz poziomu hałasu i pól elektromagnetycznych jest prowadzony w ramach państwowego monitoringu środowiska, przez wojewódzkiego inspektora ochrony środowiska, natomiast na szczeblu samorządowym, przez starostę powiatowego lub podmiot obowiązany do jego prowadzenia.

Zgodnie z ustawą o planowaniu i zagospodarowaniu przestrzennym (Dz. U. z 2022r. poz. 503) wójt, burmistrz lub prezydent raz w trakcie trwania kadencji rady gminy, ma obowiązek przeprowadzić analizę zmian w zagospodarowaniu przestrzennym oraz aktualność

planów miejscowych i studium. Analiza ta może posłużyć również w ocenie skutków realizacji postanowień planu na środowisko.

6. ISTNIEJĄCY STAN ŚRODOWISKA

Uwarunkowania wynikające z opracowania ekofizjograficznego i innych materiałów źródłowych:

Rzeźba terenu

Pod względem geograficznym gmina Mszczonów leży w podprowincji Nizin Środkowomazowieckich w makroregionie Niziny Środkowomazowieckiej z mezoregionem Równiny Łowicko – Błońskiej oraz w makroregionie Wzniesień Południowomazowieckich. Granica pomiędzy mezoregionami przebiega po krawędzi wysoczyzny, na linii: Olszówka – Wręcza – Krzyżówka. Na terenie zachodniego Mazowsza Wzniesienia Południowomazowieckie dzielą się na kilka mezoregionów. W północnej części dolina Rawki rozdziela leżące na zachód Wzniesienia Łódzkie, od leżącej na wschód Wysoczyzny Rawskiej, na której znajduje się Mszczonów, w tym teren opracowania.

Wysoczyzna Rawska leżąca na północ od Pilicy i na wschód od rzeki Rawki obejmuje obszar 1700 km², zbudowana jest z glin morenowych i żwirowych ostańców strefy moren czołowych stadiału Warty. Na północ od Wzniesień Łódzkich i Wysoczyzny Rawskiej leży Równina Łowicko-Błońska obejmująca obszar 3.036 km² ciągnąca się szerokim pasem na południe od Bzury. Jest to płaski poziom denudacyjny przecięty przez szereg drobnych dopływów Bzury.

W krajobrazie gminy dominuje falista wysoczyzna morenowa Wysoczyzny Rawskiej. Terenem najwyższym położonym jest rejon Piekar (210,6 m n.p.m.) i jest to najwyższy punkt w powiecie żyrardowskim, najniższe położone są rejony Wólki Wręckiej (151,9 m n.p.m.).

Północne i zachodnie fragmenty obszaru gminy są rozcięte dolinami rzecznyimi Okrzeszy i Pisi – Gągoliny, a południowo-wschodnie – doliną górnej Jeziórki.

W rejonie, gdzie znajduje się obszar objęty planem rzeźba terenu jest jednostajna. Teren łagodnie opada w kierunku południowym, gdzie rzędna terenu wynosi ok. od 171m n.p.m w rejonie ul. Północnej do 172m n.p.m przy ul. Warszawskiej.

Budowa geologiczna

Podłoże geologiczne Mszczonowa i gminy Mszczonów tworzą skały ery mezozoicznej przykryte utworami trzeciorzędowymi i czwartorzędowymi. Teren miasta i Gminy Mszczonów położony jest w szczytowych partiach rozległego płata morenowego, który tworzy falistą wysoczyznę polodowcową, zwaną Wysoczyzną Rawską. Północny obszar wysoczyzny, na którym przede wszystkim leży Gmina, nacechowany jest rzeźbą fluwiogalcialno-denudacyjną oraz zaburzeniami glacitektonicznymi czwartorzędu i podłoża podczwartorzędowego.

Na powierzchni terenu występują trzy serie utworów plejstoceńskich. Najmłodsze utwory reprezentowane przez piaski fluwioglacjalne występują na dużych jednorodnych

powierzchniach w centrum i północnej części gminy. Na pozostałej powierzchni występują gliny zwałowe o znacznej, niekiedy kilkunastometrowej miąższości. W południowo-wschodniej części Gminy nad starszą serią piasków fluwioglacjalnych zalegają gliny zwałowe (głównie na zboczach doliny Jeziorki). Na północ od wsi Lutkówka na młodszych piaskach fluwioglacjalnych widoczne są wyraźne formy utworów eolicznych (wydmy).

Wszystkie utwory plejstocénskie (sympie i spoiste) oprócz utworów eolitycznych są gruntami nośnymi i stanowią nośne podłoże budowlane. Natomiast holocénskie wypełnienia dolin rzecznych i zagłębień bezodpływowych ze względu na swą słabą konsolidację, niski stopień zagęszczenia i znaczną zmienność są grupą gruntów słabonośnych niewskazanych do bezpośredniego posadowienia fundamentów.

Występują również grunty nasypowe na większych powierzchniach w obrębie terenów poeksploatacyjnych kruszyw. Są one niekorzystnym podłożem budowlanym.

Obszar gminy położony od drogi krajowej nr 8 w kierunku gminy Puszcza Mariańska i gminy Radziejowice zbudowany jest z osadów kredy górnej – głównie margli, na których spoczywają utwory trzeciorzędu (oligocenu, miocenu i pliocenu). Pod względem litologicznym są to iły, piaski i węgiel brunatny. Natomiast utwory czwartorzędu są reprezentowane przez osady zlodowaceń południowo- i środkowopolskich, których łączna miąższość w okolicach Mszczonowa jest zmienna i dochodzi maksymalnie do około 100 m. Osady czwartorzędowe, jako wynik cyklicznych procesów erozji i sedymentacji w okresie plejstocenu, stanowią wielopoziomowy system warstw glin zwałowych, odpowiadający akumulacji lodowcowej oraz warstw piaszczysto-żwirowych, związanych z akumulacją wodnolodowcową i rzeczna. Lokalnie występują tutaj osady zbiorników zastoiskowych: mułki i iły zastoiskowe. Ze względu na lokalizację północno – zachodniego obszaru gminy w rejonie silnej oscylacji lodowca, stropowa część osadów trzeciorzędowych oraz osady czwartorzędu są silnie zaburzone glacitektonicznie. W obrębie osadów czwartorzędowych licznie występują kry lodowcowe, zbudowane z iłów trzeciorzędowych lub osadów formacji burowęglowej. Budowa geologiczna stropowej części osadów czwartorzędowych, stanowiących bezpośrednie podłoże budowlane, jest bardzo zróżnicowana w pionie i poziomie. Są to głównie gliny zwałowe, piaski gliniaste oraz piaski i żwiry wodnolodowcowe i rzeczne, silnie przekształcone przez procesy geologiczne, eluwia charakterystyczne dla klimatu peryglacjalnego, panującego w późnym plejstocenie. Osady holocenu występują głównie w dolinach cieków holocenu są to piaski i namuły organiczne tarasów zalewowych o miąższości kilku metrów, a lokalnie także torfy i namuły torfiaste, jako wynik akumulacji zastoiskowej. Na powierzchniach wysoczyzny holocen reprezentują osady spływowe – deluwia.

Na podstawie mapy utworów przypowierzchniowych (arkusz 595 – Mszczonów) stwierdzono, iż na powierzchni omawianego obszaru występują wyłącznie osady czwartorzędowe, do których należą przede wszystkim gliny zwałowe zlodowacenia Warty. Są to gliny piaszczyste, rzadziej mułkowate, o barwie żółto - brązowej w stropie, niżej szaro-brązowej, wykazujące duży stopień zwietrzenia. Opisane grunty nadają się do bezpośredniego posadowienia fundamentów.

Wody powierzchniowe

Obszar gminy Mszczonów położony jest w dorzeczu lewobrzeżnych dopływów Wisły - rzeki Bzury (północna i południowo-zachodnia część Gminy) oraz rzeki Jeziórki i Pilicy (część południowo – wschodnia). Gmina Mszczonów znajduje się w zlewni następujących rzek:

- Suchej (zlewnia obejmuje część środkowo - zachodnią, stanowiąc 19% terenu, obejmuje obszary miejscowości Grabce Towarzystwo, Grabce Wręckie, Wólka Wręcka, Olszówka).
- Korabiewki (część południowa – ok. 35% terenu, obejmuje obszary miejscowości Zdieszyn, Gurba, Szeligi, Adamowice, Powązki),
- Okrzeszy (część środkowo – wschodnia - ok. 39% terenu, obejmuje obszary miejscowości Długowizna, Lublinów, Czekaj, Świnice, Marków – Świnice, Marków Towarzystwo,
- Dopływu (Suchej) z Olszówki (część północna, obejmuje ok. 20% terenu, obszary miejscowości Wręcza, Olszówka, Nowy Dworek).

Pozostały obszar Gminy położony jest w obrębie III rzędu: rzek Pisi Gągoliny i Rawki – dopływów Bzury. Sieć hydrograficzna jest ogólnie słabo rozwinięta. Generalnym kierunkiem spływu wód powierzchniowych jest północny-zachód – zlewnia Bzury i południowy-zachód dla obszaru źródłiskowego zlewni Jeziórki.

Obszar objęty opracowaniem leży w obrębie Regionu Wodnego Środkowej Wisły, jednolitej części wód – Pisia Gągolina od źródeł do Okrzeszy z Okrzeszą (kod JCWP RW200017272631), w zlewni elementarnej rzeki Okrzeszy, która przepływa ok. 1km na południowy – zachód. W granicach opracowania oraz w otoczeniu nie występują naturalne zbiorniki wodne. Wzdłuż ul. Północnej przebiega rów przydrożny. Obszar planu jest zmeliorowany.

Ryc.6. Podział hydrograficzny

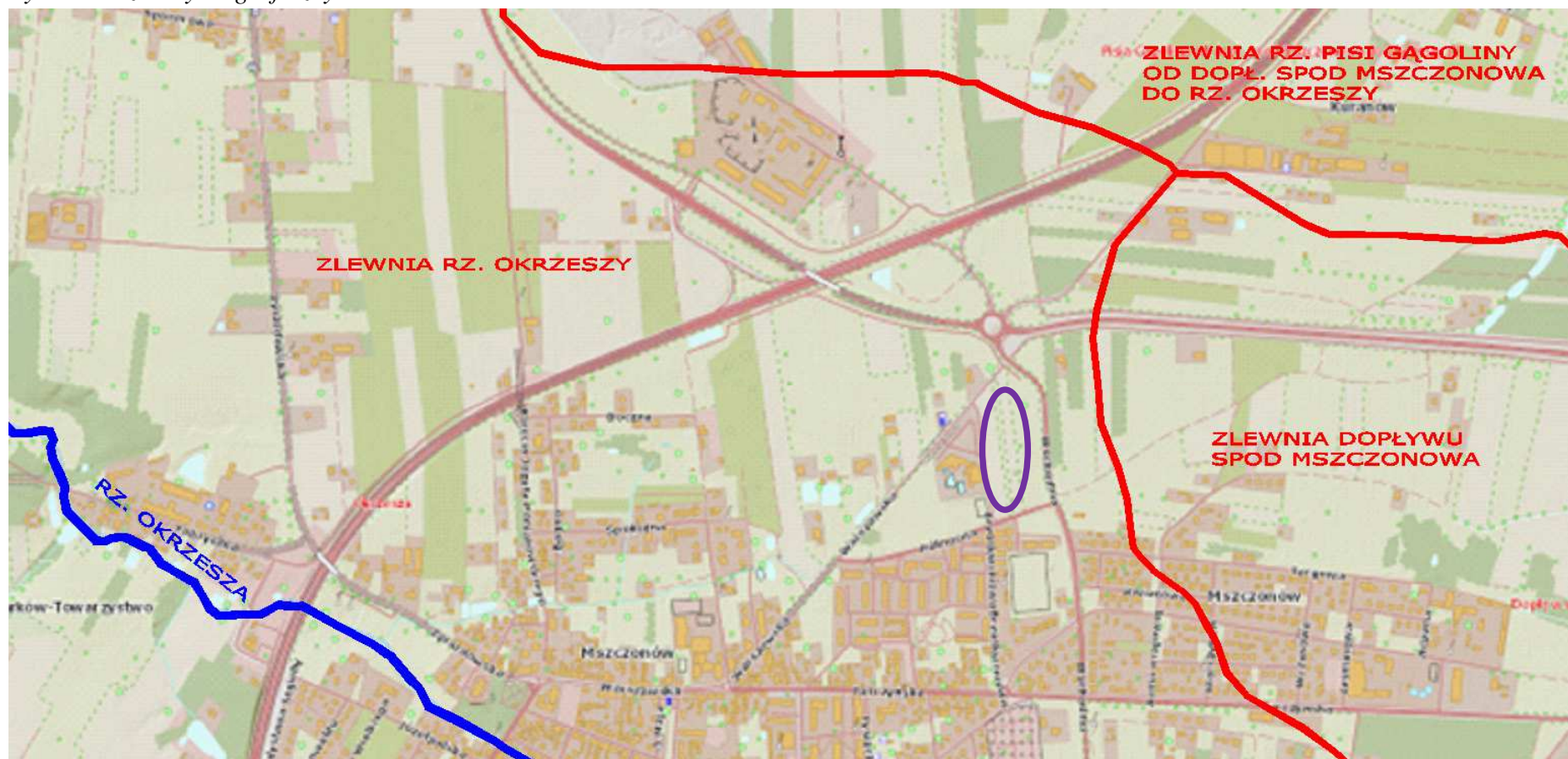

Źródło: <https://wody.isok.gov.pl/>

○ - obszar opracowania

Wody podziemne

Zgodnie z podziałem hydrogeologicznym (Paczyński, 1995) gmina Mszczonów należy do Regionu Mazowieckiego i Subregionu Centralnego. Zgodnie z podziałem na jednolite części wód podziemnych obszar gminy Mszczonów znajduje się obrębie obszaru nr 65 i 63 regionu Środkowej Wisły.

Na terenie gminy wody podziemne są związane z utworami czwartorzędu, trzeciorzędu i kredy górnej. Zasilanie poziomów wodonośnych pochodzi z infiltracji opadów atmosferycznych i z dopływu lateralnego. Generalnie spływ wód podziemnych ma kierunek północno-zachodni tj. w stronę doliny Wisły, która jest główną osią drenażu dla wszystkich występujących w jej rejonie pięter wodonośnych. W strefie przypowierzchniowej osadów czwartorzędowych występują lokalne kierunki spływu wód podziemnych, do lokalnych osi drenażu – cieków. Ze względu na zmienność budowy geologicznej osadów czwartorzędu, naprzemianległe występowanie warstw piaszczystych (wodonośnych) i gliniastych (słabo przepuszczalnych), silne zburzenie glaciektoniczne warstw oraz liczne kry lodowcowe iłów trzeciorzędowych, w profilu pionowym występują zazwyczaj dwa lub trzy poziomy wodonośne, związane z rozdzielającymi się dodatkowo warstwami wodonośnymi. Lokalnie występują także poziomy wód zawieszonych w glinach i na glinach zwałowych.

- I poziom wodonośny, o charakterze przypowierzchniowym, jest związany z osadami wodnolodowcowymi i aluwiami, zalegającymi w sąsiedztwie dolin oraz piaskami zwałowymi w obrębie wysoczyzny polodowcowej. Poziom ten charakteryzuje się zwierciadłem swobodnym (lokalnie napiętym), układającym się współkształtnie do powierzchni terenu. Zalega on na głębokości 1 – 3 m p.p.t. Ze względu na niewielką miąższość, rozprzestrzenienie i podatność na zanieczyszczenie, nie ma on znaczenia gospodarczego. Ujmowany jest lokalnie gospodarskimi studniami kopanymi. Spływ wód odbywa się zgodnie z ukształtowaniem terenu. I poziom wodonośny podścielony jest przeważnie kompleksem słabo przepuszczalnych glin zwałowych i praktycznie nieprzepuszczalnych iłów od II poziomu wodonośnego o charakterze użytkowym (UPW). Generalnie można uznać, że istnieje dostateczna naturalna bariera zabezpieczająca przed migracją zanieczyszczeń powierzchniowych do użytkowego poziomu wodonośnego.
- Kierunek spływu wód II użytkowego poziomu wodonośnego (w utworach czwartorzędu) układa się głównie na północny-zachód.
- III poziom wodonośny związany jest z piaskami i żwirami wodnolodowcowymi, oddzielonymi pakietami glin, o pozycji międzymorenowej lub sródmorenowej. Warstwa wodonośna zalega na głębokości 15 - 50 m p.p.t. Lustro wody podziemnej ma charakter napięty, stabilizując na głębokości kilku do kilkunastu metrów p.p.t. Miąższość warstwy wodonośnej wynosi 10 - 40 m. W wodach III poziomu wodonośnego i głębszych, stwierdza się przekroczenia parametrów jakościowych w odniesieniu do wód

przeznaczonych do spożycia przez ludzi w zakresie zawartości związków żelaza, manganu i amoniaku, przez co woda wymaga prostego uzdatnienia (filtracja na złożach).

Wody podziemne na obszarze Mszczonowa wykorzystywane są w kilku poziomach wodonośnych. Podstawowym źródłem zaopatrzenia ludności, rolnictwa i przemysłu w wodę są czwartorzędowe wody podziemne. Użytkowe poziomy wodonośne ujmowane są za pomocą studni wierconych.

Czwartorzędowy poziom wodonośny drenowany jest przez rzekę Okrzeszę, lewobrzeżny dopływ Pisi Gągoliny (w części wschodniej), Korabiewkę na południowym – wschodzie terenu oraz sieć drobnych cieków spływających z krawędzi wysoczyzny w kierunku zachodnim i północnym (m.in. Suchą, Suchą z Franciszkowa, Dopływ z Olszówki).

Trzeciorzędowe piętro wodonośne na obszarze objętym arkuszem jest fragmentem regionalnej jednostki hydrogeologicznej zwanej Subniecką Warszawską, która stanowi główny zbiornik wód podziemnych (GZWP) 215A.

Zbiornik jest bardzo dobrze izolowany przez leżące powyżej osady pliocenu (iły pstre) i wszelkie inwestycje na powierzchni terenu nie stanowią zagrożenia dla jakości i ilości zasobów wód tego poziomu. Z uwagi na dobrą izolację wód podziemnych na wskazanym terenie nie wyznaczono Obszarów Najwyższej Ochrony ani Obszarów Wysokiej Ochrony.

W granicach opracowania nie znajdują się studnie wiercone posiadające udokumentowane zasoby eksploatacyjne i ujęte w zasobach w Banku Hydro.

Na terenie gminy Mszczonów występują zasoby wód geotermalnych o najwyższych temperaturach (nawet do 80°C) związane z obszarem rozległej niecki Płockiej. W podziale na okręgi geotermalne zasoby te należą do tzw. „grudziądzko-warszawskiego okręgu geotermalnego” zajmującego obszar ok. 70 tys. km². Wody geotermalne o temperaturze +42 °C ujmowane są w samym Mszczonowie przy ulicy Tarczyńskiej, ujęciem geotermalnym (otwór *Mszczonów IG-1* o głębokości 1793,0m i wydajności $Q_e=60$ m³/h).

W granicach opracowania oraz w jego otoczeniu utwory wodonośne w czwartorzędzie występują często w postaci soczew o niewielkim rozprzestrzenieniu, występujących na głębokościach od kilkudziesięciu do 139 m. Wydajność potencjalna studni wynosi od 50 do 70m³/h. Jakość wody jest średnia, wymaga prostego uzdatniania. Ze względu na dobrą izolację, którą stanowią iły, stopień zagrożenia jest niski. Podrzednym poziomem wodonośnym jest poziom trzeciorzędowy.

Na obszarze objętym opracowaniem nie występują strefy ochrony ujęć wody podziemnej.

Warunki glebowe

Gleby stanowią istotny element środowiska przyrodniczego, umożliwiającą rozwój naturalnej szaty roślinnej i stwarzającą dogodne warunki siedliskowe dla wielu gatunków zwierząt.

Gleby na terenie gminy Mszczonów wykształciły się na podłożu osadów czwartorzędowych, głównie plejstoceniowych i ich zasięg występowania związany jest ściśle z budową geologiczną podłoża. Na obszarach występowania piasków wodnolodowcowych.

Praktycznie cały obszar Gminy zajmują gleby płowe i gleby brunatne wylugowane, wytworzone z glin zwałowych lekkich i piasków słabogliniastych leżących na glinach. Należą one do rolniczych kompleksów przydatności gleb: żytniego bardzo dobrego i miejscami do kompleksu żytniego dobrego. Z kolei na niewielkich fragmentach Gminy położonych na zachód od linii rzeki Okrzeszy na północ od doliny rzeki Jeziorki występują gleby brunatne wylugowane i gleby płowe wytworzone z piasków słabogliniastych i gliniastych (należą w większości do rolniczych kompleksów przydatności gleb: żytniego dobrego i żytniego słabego).

W centrum i północnej części gminy, dominują zwarte, duże obszary gruntów ornych niskiej jakości o klasach bonitacyjnych V i VI. Na pozostałym obszarze na podłożu z glin zwałowych wytworzyły się gleby klasy IV, a lokalnie klasy III. Natomiast na niezurbanizowanych terenach należących do miasta Mszczonowa, z wyjątkiem części północno – wschodniej i wschodniej, występują gleby III i IV klasy bonitacyjnej. Jednak mimo sprzyjających warunków do produkcji rolnej, tereny te w większej części nie są użytkowane rolniczo i tworzą niekiedy wieloletnie odłogi.

W dolinach rzecznych i w obniżeniach bezodpływowych na obszarze całej Gminy znaczny jest udział gleb pochodzenia organicznego, użytkowanych głównie jako łąki i pastwiska (użytki zielone bagienne i pobagienne).

W granicach planu, jak również w sąsiedztwie dominują gleby brunatne wylugowane i kwaśne oraz czarne ziemie zdegradowane i szare ziemie. Są to grunty orne klasy bonitacyjnej IVa, IVb i V.

Zasoby naturalne

Na terenie opracowania oraz w jego bezpośrednim sąsiedztwie nie występują zarejestrowane, bilansowe złoża surowców mineralnych.

Warunki klimatyczne

Obszar gminy Mszczonów położony jest w strefie przejściowej pomiędzy klimatem morskim Europy Zachodniej a kontynentalnym Europy Wschodniej, którą charakteryzuje zmienność stanów pogody. Według regionalizacji klimatycznej (A. Wosia – Atlas RP, 1993) gmina położona jest w północno-wschodniej części XVII regionu klimatycznego zwanego Regionem Środkowopolskim. Rejon ma jedną z najwyższych rocznych sum całkowitego promieniowania słonecznego oraz jednymi z mniejszych w Polsce sumami rocznymi opadów atmosferycznych

Średnia temperatura roczna wynosi ok. 7,8⁰C. Najcieplejszym miesiącem jest sierpień, którego średnia temperatura wynosi + 18,4⁰C, najzimniejszym - luty z temperaturą średnią – 3⁰C. Najbardziej pogodnymi miesiącami są sierpień i wrzesień, natomiast najwyższe wartości średniego zachmurzenia notuje się w okresie od listopada do lutego z maksimum przypadającym w miesiącu grudniu. Liczba dni mroźnych waha się od 30 do 50 rocznie, dni z przymrozkami od 100 do 110 dni. Śnieg utrzymuje się 40 –60 dni w roku. Jesień bywa długa i dość ciepła. Pierwsze przymrozki notuje się w pierwszej dekadzie października, ostatnie w końcu kwietnia. Suma roczna opadów to około 514 – 580 mm (średnia krajowa ok. 600 mm). Od listopada do stycznia trwa dominacja wiatrów północno-zachodnich.

Warunki w skali lokalnej modyfikowane są wpływem podłoża gruntowego na kontakcie z atmosferą. Czynniki takie jak: ukształtowanie powierzchni terenu, ekspozycja, rodzaj powierzchni i jej właściwości fizyczne, szata roślinna, powodują wzrost przestrzennego zróżnicowania elementów klimatu. Na terenie opracowania można wydzielić topoklimat terenów zabudowanych, gdzie dochodzi do wzrostu temperatury i zmniejszenia prędkości wiatru. Obszar opracowania zasilany jest masami powietrza napływającymi z terenów otwartych zlokalizowanych w niedalekiej odległości.

Krajobraz, środowisko kulturowe, zabytki i dobra materialne.

Na obszarze opracowania nie występują obiekty zabytkowe wpisane do rejestru zabytków lub będące pod ochroną konserwatorską i inne obiekty uznane za dobra kultury współczesnej.

O walorach krajobrazowych decyduje ukształtowanie powierzchni terenu, istniejące zagospodarowanie oraz charakter użytkowania. W pobliżu obszaru opracowania stykają różnego rodzaju funkcje. Od strony południowej przylega osiedle zabudowy mieszkaniowej wielorodzinnej, gdzie dominują pięciokondygnacyjne budynki. Przy zachodniej granicy planu zlokalizowane są obiekty rekreacyjno – sportowe, od północnego - zachodu pojedyncze obiekty usługowe oraz zabudowa mieszkaniowa jednorodzinna, natomiast od strony wschodniej - tereny niezabudowane stanowiące rezerwę pod zabudowę mieszkaniową jednorodziną, gdzie przebiegają linie wysokiego napięcia. W kierunku północno – zachodnim widoczny jest węzeł komunikacyjny z wiaduktem utworzony na skrzyżowaniu drogi krajowej nr S8 i nr 50, natomiast w dalszej odległości – PKL Keramzyt, dwa wiatraki oraz stacja bazowa telefonii komórkowej.

Flora, fauna i różnorodność biologiczna.

Obszar planu i otoczenia od wielu lat nie jest użytkowany rolniczo i charakteryzuje się przeciętnymi walorami przyrodniczymi. W granicach planu dominuje roślinność trawiasta i ruderalna. W pobliżu ul. Wschodniej oraz Północnej porastają krzewy i zadrzewienia m.in. wierzby, brzozy, buka. Poza granicami planu w terenach zabudowanych dominuje roślinność synantropijna - iglaki, byliny, sezonowe rośliny ozdobne, natomiast wzdłuż dróg – zadrzewienia przydrożne.

Prawdopodobnie świat zwierzęcy obszaru opracowania ze względu na niewielką powierzchnię oraz sąsiedztwo (tereny zabudowane oraz drogi o dużym natężeniu ruchu

kołowego) nie wykazuje specyficznych cech. Zakłada się, iż na terenie planu występuje fauna związana ze środowiskiem zurbanizowanym np. gryzonie i krety.

Stan jakości środowiska oraz istniejące problemy ochrony środowiska istotne z punktu widzenia realizacji projektowanego dokumentu

Degradacja powietrza

Co roku Główny Inspektorat Ochrony Środowiska dokonuje oceny jakości powietrza. Jest prowadzona w odniesieniu do wszystkich substancji, dla których obowiązek taki wynika z rozporządzenia Ministra Klimatu i Środowiska z dnia 11 grudnia 2020 r. w sprawie dokonywania oceny poziomów substancji w powietrzu.

Są to równocześnie substancje, dla których w prawie krajowym (rozporządzenie Ministra Środowiska z dnia 24 sierpnia 2012 r. w sprawie poziomów niektórych substancji w powietrzu) i w dyrektywach UE (2008/50/WE i 2004/107/WE) określono normatywne stężenia w postaci poziomów dopuszczalnych/docelowych/celu długoterminowego w powietrzu, ze względu na ochronę zdrowia ludzi i ochronę roślin.

Lista zanieczyszczeń, jakie należy uwzględnić w ocenie dokonywanej pod kątem spełnienia kryteriów określonych w celu ochrony zdrowia ludzi, obejmuje 12 substancji:

- dwutlenek siarki SO₂,
- dwutlenek azotu NO₂,
- tlenek węgla CO,
- benzen C₆H₆,
- ozon O₃,
- pył zawieszony PM₁₀,
- pył zawieszony PM_{2,5},
- ołów Pb w PM₁₀,
- arsen As w PM₁₀,
- kadm Cd w PM₁₀,
- nikiel Ni w PM₁₀,
- benzo(a)piren B(a)P w PM₁₀. 9

W ocenach dokonywanych pod kątem spełnienia kryteriów odniesionych do ochrony roślin uwzględnia się 3 substancje:

- dwutlenek siarki SO₂,
- tlenki azotu NO_x,
- ozon O₃.

Zgodnie z art. 89 ustawy - Prawo ochrony środowiska, kryteriami oceny i klasyfikacji stref w rocznej ocenie jakości powietrza są:

- dopuszczalny poziom substancji w powietrzu (z uwzględnieniem dozwolonej liczby przypadków przekroczeń poziomu dopuszczalnego, określonej dla niektórych zanieczyszczeń),

- dopuszczalny poziom substancji w powietrzu powiększony o margines tolerancji (dozwolone przypadki przekroczeń poziomu dopuszczalnego odnoszą się także do jego wartości powiększonej o margines tolerancji)¹,
- poziom docelowy substancji w powietrzu (z uwzględnieniem dozwolonej liczby przypadków przekroczeń, określonej w odniesieniu do ozonu),
- poziom celu długoterminowego (dla ozonu).

Zgodnie z definicjami zawartymi w dyrektywie 2008/50/WE:

Poziom dopuszczalny oznacza poziom substancji w powietrzu ustalony na podstawie wiedzy naukowej, w celu unikania, zapobiegania lub ograniczania szkodliwego oddziaływania na zdrowie ludzkie lub środowisko jako całość, który powinien być osiągnięty w określonym terminie i po tym terminie nie powinien być przekraczany.

Poziom docelowy oznacza poziom substancji w powietrzu ustalony w celu unikania, zapobiegania lub ograniczania szkodliwego oddziaływania na zdrowie ludzkie lub środowisko jako całość, który ma być osiągnięty tam gdzie to możliwe w określonym czasie.

Poziom celu długoterminowego oznacza poziom substancji w powietrzu, który należy osiągnąć w dłuższej perspektywie - z wyjątkiem przypadków, gdy nie jest to możliwe w drodze zastosowania proporcjonalnych środków - w celu zapewnienia skutecznej ochrony zdrowia ludzkiego i środowiska.

Zgodnie z rozporządzeniem Ministra Klimatu i Środowiska z dnia 11 grudnia 2020 r. w sprawie dokonywania oceny poziomów substancji w powietrzu, oceny ze względu na ochronę zdrowia ludzi w zakresie: dwutlenku siarki SO₂, dwutlenku azotu NO₂, tlenku węgla CO, benzenu C₆H₆, ozonu O₃, pyłu zawieszonego PM₁₀, pyłu zawieszonego PM_{2,5} oraz zawartości ołowiu Pb, arsenu As, kadmu Cd, niklu Ni i benzo(a)pirenu B(a)P w pyłe PM₁₀ dokonuje się w strefach na terenie całego kraju, z wyłączeniem:

- terenów zamkniętych lub instalacji przemysłowych,
- miejsc niezamieszkałych, do których obowiązuje zakaz wstępu,
- jezdni dróg i pasów dzielących drogi, z wyjątkiem sytuacji, w której piesi mają dostęp do pasa dzielącego drogę.

Oceny jakości powietrza wykonywane są w odniesieniu do obszaru strefy. Zgodnie z art. 87 ustawy - Prawo ochrony środowiska obecnie dla wszystkich zanieczyszczeń uwzględnianych w ocenach jakości powietrza strefę stanowią:

- aglomeracja o liczbie mieszkańców powyżej 250 tysięcy,
- miasto (nie będące aglomeracją) o liczbie mieszkańców powyżej 100 tysięcy,
- pozostały obszar województwa, nie wchodzący w skład aglomeracji i miast powyżej 100 tys. mieszkańców.

Liczba stref w województwie mazowieckim wynosi 4, wśród których jest jedna aglomeracja warszawska, dwa miasta o liczbie mieszkańców powyżej 100 tysięcy (nie będące aglomeracjami): Płock i Radom oraz jedna strefa obejmująca pozostały obszar województwa - strefa mazowiecka.

Oceny jakości powietrza pod kątem ochrony zdrowia ludzi w województwie mazowieckim prowadzone są w 4 strefach. W ocenie pod kątem ochrony roślin uwzględnia się tylko strefę mazowiecką. Obszar planu znajduje się w strefie mazowieckiej.

W 2020 rok WIOŚ Warszawa wykonał roczną ocenę jakości powietrza dla województwa mazowieckiego.

Tab. 2 Wynikowe klasy stref dla poszczególnych zanieczyszczeń, uzyskane w ocenie rocznej dokonanej z uwzględnieniem kryteriów ustanowionych w celu ochrony zdrowia.

| LP | Nazwa strefy | Symbol klasy wynikowej dla poszczególnych zanieczyszczeń dla obszaru całej strefy | | | | | | | | | | | |
|----|--------------|---|-----------------|------|----|-------------------------------|----|----------------|----|----|----|-----|-------|
| | | SO ₂ | NO ₂ | PM10 | Pb | C ₆ H ₅ | CO | O ₃ | As | Cd | Ni | BaP | PM2,5 |
| 1. | mazowiecka | A | A | C | A | A | A | A | A | A | A | C | C |

źródło: WIOŚ Warszawa.

Tab. 3 Wynikowe klasy stref dla poszczególnych zanieczyszczeń uzyskane w ocenie rocznej dokonanej z uwzględnieniem kryteriów ustanowionych w celu ochrony roślin.

| LP | Nazwa strefy | Symbol klasy wynikowej dla poszczególnych zanieczyszczeń dla obszaru całej strefy | | |
|----|--------------|---|-----------------|----------------|
| | | SO ₂ | NO _x | O ₃ |
| 1. | mazowiecka | A | A | A |

źródło: WIOŚ Warszawa

Głównym problemem w zakresie zanieczyszczenia powietrza na terenie gminy Mszczonów jest tzw. emisja niska, związana ze stosowaniem paliw o niskiej jakości oraz z działalnością małych zakładów, niepodlegających obowiązkowi posiadania pozwolenia na emisję do powietrza gazów i pyłów. Dla terenów wiejskich jej uciążliwość wynika głównie z rozproszenia źródeł emisji (emisja niska z palenisk domowych). W znacznej części są to źródła opalane węglem. Ze względu na koncentrację ośrodków przemysłowych na terenie miasta, obszary te są w największym stopniu narażone na skutki emisji antropogenicznej (przemysłowej, niskiej i komunikacyjnej).

Istotnym źródłem emisji zanieczyszczeń do powietrza na terenie gminy jest transport drogowy. Przez gminę przebiegają ważne trasy komunikacyjne DK nr 8 i 50. Ponadto z transportem drogowym związane są również firmy magazynowe, logistyczne oraz stacje paliw. Na skutek czynności eksploatacyjnych do atmosfery emitowane są: zanieczyszczenia gazowe: tlenki azotu, tlenek węgla, dwutlenek węgla i węglowodory aromatyczne oraz zanieczyszczenia pyłowe w postaci związków: ołowiu, kadmu, niklu i miedzi.

Na analizowanym terenie największy wpływ na jakość powietrza ma intensywny ruch kołowy na drogach krajowych oraz ul. Wschodniej, który jest źródłem szkodliwych pyłów oraz niska emisja substancji pochodzących z procesów spalania paliw w okresie grzewczym na zlokalizowanym w niedalekiej odległości osiedlu zabudowy mieszkaniowej jednorodzinnej.

Degradacja środowiska gruntowo – wodnego

Na analizowanym terenie źródłem skażenia środowiska gruntowo – wodnego jest ruch kołowy na drogach krajowych oraz przylegających drogach gminnych. Jest to źródło zanieczyszczeń o charakterze liniowym substancjami ropopochodnymi oraz w okresie zimowym – solą czyli chlorkiem sodu.

Jakość wód powierzchniowych

Na terenie gminy Mszczonów zlokalizowanych jest pięć jednolitych części wód powierzchniowych.

Tab.4. Jednolite części wód powierzchniowych na terenie gminy Mszczonów.

| Lp. | Nazwa JCWP | Kod JCWP | Punkt kontrolny |
|-----|---|-----------------|---|
| 1. | Sucha | RW2000172727299 | Sucha - Zakrzew |
| 2. | Korabiewka | RW200017272694 | w m. Bartniki, most na drodze Bartniki - Ruda |
| 3. | Pisia Gągolina od źródeł do Okrzeszy z Okrzeszą | RW2000172727631 | Pisia Gągolina - Radziejowice, most |
| 4. | Jeziorka od źródeł do Kraski | RW200017258299 | Jeziorka - Gościeńczyce |
| 5. | Mogielanka | RW200017254929 | Mogielanka - Borowe, uj. do Pilicy |

Źródło: Program Ochrony Środowiska dla Gminy Mszczonów na lata 2019-2022 z perspektywą na lata 2023 - 2026.

Ocenę stanu wód powierzchniowych wykonuje się w odniesieniu do jednolitych części wód na podstawie wyników państwowego monitoringu środowiska (PMŚ). Stan JCWP ocenia się uwzględniając wyniki klasyfikacji stanu/potencjału ekologicznego i stanu chemicznego. Stan ekologiczny określa się dla wód typu naturalnego, potencjał ekologiczny dla wód uznanych jako sztuczne lub silnie zmienione. Na ocenę stanu/potencjału ekologicznego JCWP składają się elementy biologiczne, wspierające ich ocenę wskaźniki fizykochemiczne wraz z grupą substancji specyficznych i hydromorfologiczne. Klasyfikuje się je na podstawie kryteriów wyrażonych jako wartości graniczne wskaźników jakości wód, z uwzględnieniem typów wód powierzchniowych. Stan ekologiczny JCWP klasyfikuje się przez przypisanie jej jednej z pięciu klas jakości. Potencjał ekologiczny klasyfikuje się poprzez przypisanie JCWP czterech klas jakości (klasy I i II tworzą wspólnie potencjał dobry i powyżej dobrego). Kolejnym osobnym elementem oceny JCWP jest stan chemiczny, klasyfikowany na podstawie wyników badań obecności substancji priorytetowych i innych zanieczyszczeń. Środowiskowe normy jakości dla substancji priorytetowych i innych zanieczyszczeń nie uwzględniają typologii wód. Są to stężenia pojedynczego wskaźnika lub grupy wskaźników w wodzie, osadach wodnych lub w organizmach wodnych, które nie powinny być przekroczone z uwagi na ochronę środowiska i zdrowia ludzi.

Tab. 5. Monitoring JCWP występujących na terenie gminy Mszczonów – 2012 - 2017r.

| Nazwa JCWP | Kod JCWP | Klasa elementów biologicznych | Klasa elementów fizykochemicznych | Stan/potencjał ekologiczny | Stan chemiczny | Ocena stanu JCWP |
|---|----------------|-------------------------------|-----------------------------------|------------------------------|----------------|------------------|
| Korabiewka | RW200017272694 | 2 | PSD | Umiarkowany stan ekologiczny | - | zły stan wód |
| Jezioro od źródeł do Kraski | RW200017258299 | 3 | PSD | Umiarkowany stan ekologiczny | - | zły stan wód |
| Mogielanka | RW200017254929 | 3 | - | Umiarkowany stan ekologiczny | - | zły stan wód |
| Pisia Gągolina od źródeł do Okrzeszy z Okrzeszą | | 3 | - | Umiarkowany stan ekologiczny | - | zły stan wód |
| Sucha | | - | - | Poniżej dobrego | Dobry | zły stan wód |

Według Planu gospodarowania wodami na obszarze dorzecza Wisły jednym z podstawowych czynników wpływających na jakość wód powierzchniowych są zanieczyszczenia zawarte w ściekach komunalnych i przemysłowych.

Źródła hałasu

Zanieczyszczenia środowiska spowodowane hałasem i wibracjami określa się jako klimat akustyczny. Rozumiany jest on jako wynik różnych grup hałasu i wibracji. Hałasem w środowisku nazywa się niepożądane, nieprzyjemne, dokuczliwe lub szkodliwe dźwięki, powstałe w wyniku działalności człowieka na wolnym powietrzu. W przypadku wibracji drgania przenoszone są przez ciała stałe. Na podstawie ustawy Prawo ochrony środowiska (tj. Dz. U. 2021r. poz. 1973 z późn. zm.), hałasem określa się dźwięki o częstotliwości od 16 do 16 000 Hz. W zależności od rodzaju źródeł wytwarzających hałas rozróżnia się następujące rodzaje hałasu środowiskowego:

- hałas komunikacyjny – pochodzący od środków transportu drogowego, szynowego, lotniczego, itp.
- hałas przemysłowy – pochodzący z instalacji przemysłowych, sieci i urządzeń energetycznych, zakładów wytwórczych, rzemieślniczych i gastronomiczno-rozrywkowych.

Hałas komunikacyjny jest jednym z najpopularniejszych źródeł hałasu, który występuje zwykle wzdłuż ciągów ulic. Na ekspozycję często narażone są budynki między innymi obiekty mieszkalne, kulturalne, parki, tereny wypoczynkowe poza miastem oraz inne obiekty

związane z przebywaniem ludzi. Dla terenów, na których stwierdzono przekroczenie poziomów dopuszczalnych opracowuje się programy ochrony środowiska przed hałasem mające na celu dostosowanie poziomów hałasu do obowiązujących norm. Hałas przemysłowy ma zwykle charakter lokalny, a zasięg jego oddziaływania jest ograniczony do najbliższego otoczenia zakładu.

Ochrona przed hałasem polega na zapewnieniu jak najlepszego stanu akustycznego środowiska, w szczególności przez utrzymywanie poziomu hałasu poniżej dopuszczalnego lub co najmniej na tym poziomie oraz zmniejszanie poziomu hałasu co najmniej do dopuszczalnego, gdy nie jest on dotrzymany.

Zgodnie z art. 113 ust. 1 ustawy Prawo ochrony środowiska terenami chronionymi akustycznie są następujące rodzaje terenów faktycznie zagospodarowanych:

- pod zabudowę mieszkaniową,
- pod szpitale i domy pomocy społecznej,
- pod budynki związane ze stałym lub czasowym pobytem dzieci i młodzieży,
- na cele uzdrowiskowe,
- na cele rekreacyjno-wypoczynkowe,
- pod zabudowę mieszkaniowo-usługową.

Dla zabudowy mieszkaniowej jednorodzinnej, zabudowy związanej ze stałym lub czasowym pobytem dzieci i młodzieży, domów opieki społecznej oraz szpitali w miastach wynosi on odpowiednio: w porze dnia – 61dB , nocy – 56 dB. Natomiast dla zabudowy mieszkaniowej wielorodzinnej, zamieszkania zbiorowego, zabudowy zagrodowej, mieszkaniowo – usługowej oraz terenów rekreacyjno – wypoczynkowych: w porze dnia – 65dB, nocy – 56 dB. Są to normy wyrażone wskaźnikami – L_{AeqD} i L_{AeqN} . W celu prowadzenia długookresowej polityki w zakresie ochrony przed hałasem rozporządzenie wskazuje normy dla wskaźników długookresowych - L_{DWN} i L_N . Wskaźnik L_{DWN} określa długookresowy średni poziom dźwięku A wyrażony w decybelach (dB), wyznaczony w ciągu wszystkich dób w roku, z uwzględnieniem pory dnia (rozumianej jako przedział czasu od godz. 6.00 do godz.18.00), pory wieczoru (rozumianej jako przedział czasu od godz. 18.00 do godz. 22.00) oraz pory nocy (rozumianej jako przedział czasu od godz. 22.00 do godz. 6.00). Natomiast L_N - długookresowy średni poziom dźwięku A wyrażony w decybelach (dB), wyznaczony w ciągu wszystkich pór nocy w roku (rozumianych jako przedział czasu od godz. 22.00 do godz. 6.00). Dla zabudowy mieszkaniowej jednorodzinnej, zabudowy związanej ze stałym lub czasowym pobytem dzieci i młodzieży, domów opieki społecznej oraz szpitali w miastach wynosi: max. 64 dB (L_{DWN}), max 59 (L_N). Dla zabudowy mieszkaniowej wielorodzinnej, zamieszkania zbiorowego, zabudowy zagrodowej, mieszkaniowo – usługowej oraz terenów rekreacyjno – wypoczynkowych: max. 68 dB (L_{DWN}), max 59 (L_N).

Obszar planu znajduje się w bliskim sąsiedztwie drogi krajowej nr S8 oraz nr 50, na terenie których odbywa się intensywny ruch kołowy. Ponadto w odległości ok.45m w kierunku wschodnim przebiega ul. Wschodnia prowadząca do węzła komunikacyjnego (ronda) stanowiącego wjazd na w/w drogi. W związku z powyższym obszar planu, jak również jego sąsiedztwo narażone jest na hałas drogowy.

Obecnie w granicach planu nie występują obiekty chronione akustycznie. Jednakże projekt planu zakłada lokalizację m.in. budynków mieszkalnych wielorodzinnych, dla których obowiązują normy hałasowe. Z analizy map akustycznych wynika, iż w granicach planu dochodzi do ich przekroczenia. W odległości do ok. 120m od ronda poziom immisji hałasu wyrażonego wskaźnikiem L_{DWN} wynosi 70DB, natomiast w odległości do 200m – do 60DB wyrażonej wskaźnikiem L_N .

Ryc.7. Mapa imisyjna dla wskaźnika L_{DWN} od drogi krajowej nr S8 i nr 50.

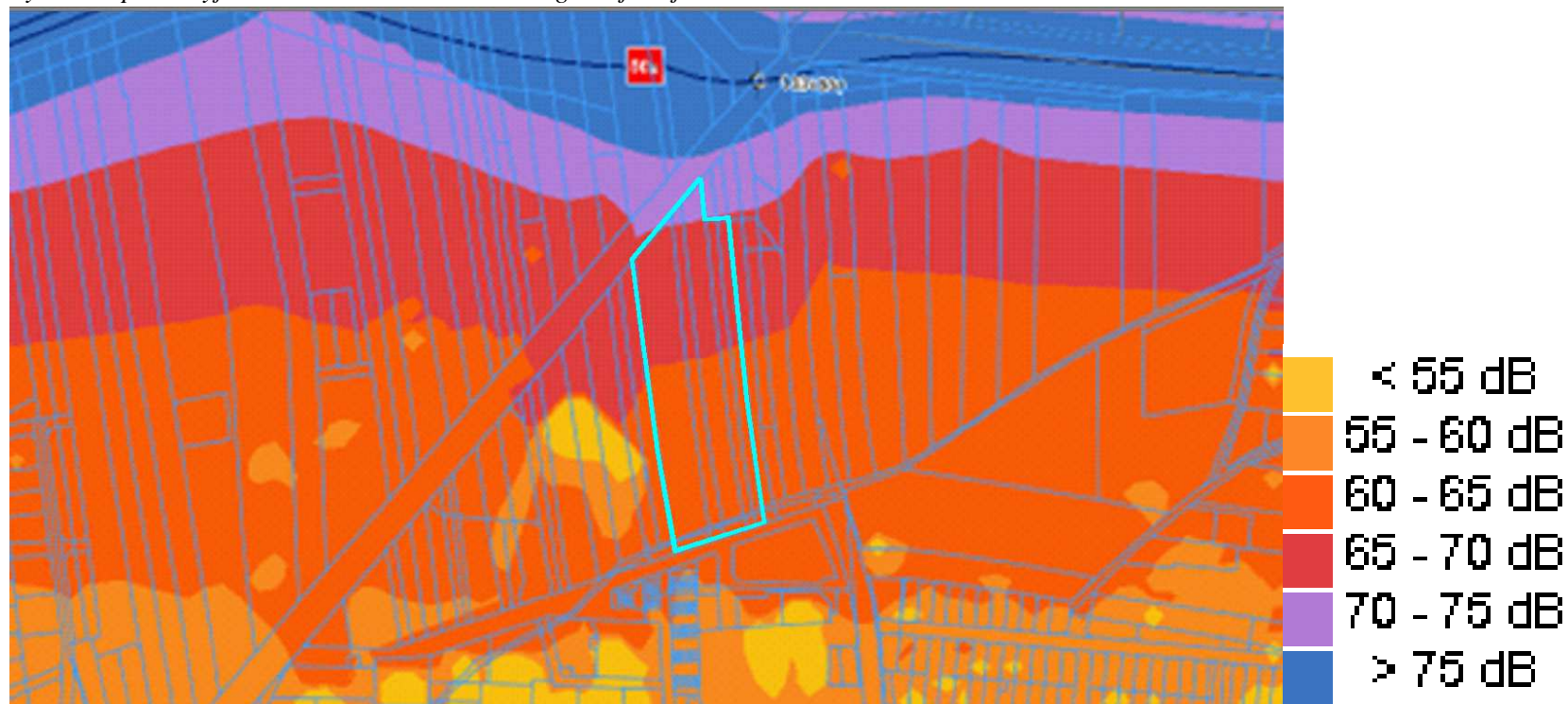

źródło: <https://mapy.geoportal.gov.pl>

Ryc.8. Mapa imisyjna dla wskaźnika L_N od drogi krajowej nr S8 i nr 50.

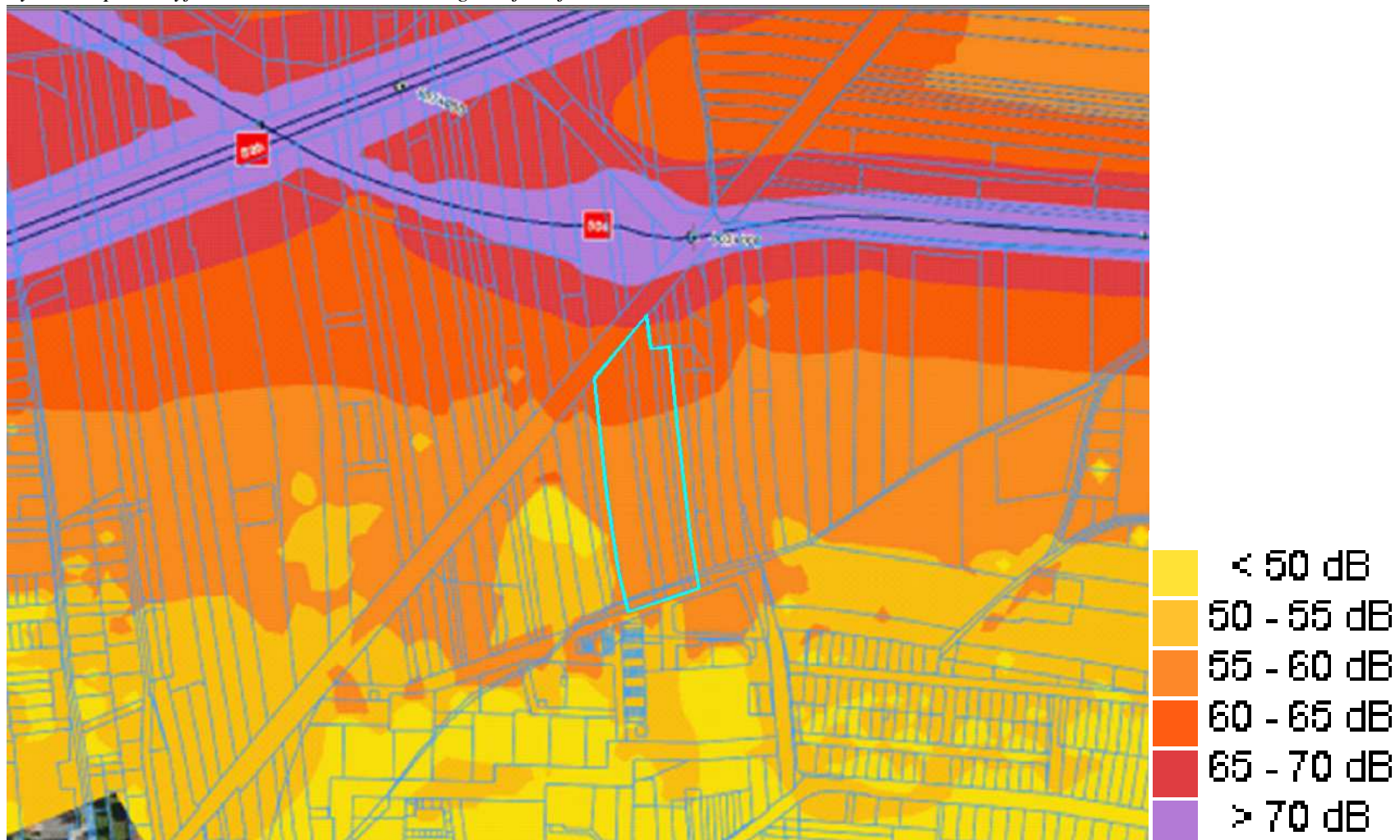

źródło: <https://mapy.geoportal.gov.pl>

Oddziaływania elektromagnetyczne

Właściwości pola, a więc i jego oddziaływanie na otoczenie zmieniają się w zależności od częstotliwości pola, w związku z tym wyróżnia się promieniowanie jonizujące (promienie X, gamma, ultrafioletowe) lub niejonizujące (promieniowanie widzialne, podczerwień, radiofale, promieniowanie od urządzeń elektrycznych i linii przesyłowych). Przez pola elektromagnetyczne rozumie się pole elektryczne, magnetyczne oraz elektromagnetyczne o częstotliwościach od 0 Hz do 300 GHz. Niejonizujące promieniowanie elektromagnetyczne, związane jest ze zmianami pola elektromagnetycznego wytwarzanego przez źródła energetyczne i radiokomunikacyjne. Wpływ oddziaływania pola elektromagnetycznego na człowieka i środowisko zależy jest od wysokości natężenia (lub gęstości mocy) oraz częstotliwości drgań.

Przy północno – wschodniej granicy planu przebiega napowietrzna linia średniego napięcia, wytwarzająca strefę promieniowania elektromagnetycznego.

Inne ograniczenia w zagospodarowaniu

- położenie w strefie wyłączonej wokół turbin wiatrowych - w odległości ok. 925m i 1020m od północno – zachodniej granicy planu w Mszczonowie zlokalizowane są dwie elektrownie wiatrowe; obecnie fragment objęty planem znajduje się w/w strefie.

Zgodnie z art. 4 ust. 1. ustawy z dnia 20 maja 2016r. o inwestycjach w zakresie elektrowni wiatrowych (tj. Dz.U. z 2021r. poz. 724) odległość, w której mogą być lokalizowane budynki mieszkalne albo budynek o funkcji mieszanej, w skład której wchodzi funkcja mieszkaniowa od elektrowni wiatrowej jest równa lub większa od dziesięciokrotności wysokości elektrowni wiatrowej mierzonej od poziomu gruntu do najwyższego punktu budowli, wliczając elementy techniczne, w szczególności wirnik wraz z łopatom (całkowita wysokość elektrowni wiatrowej). Obecnie prowadzone są prace legislacyjne, które obejmują m.in. zmniejszenie odległości zakazu budowy budynków mieszkalnych oraz o funkcji mieszkalnej od elektrowni wiatrowych w odległości do 500m.

Ryc.9. Położenie obszaru planu względem strefy wyłączonej spod turbin wiatrowych

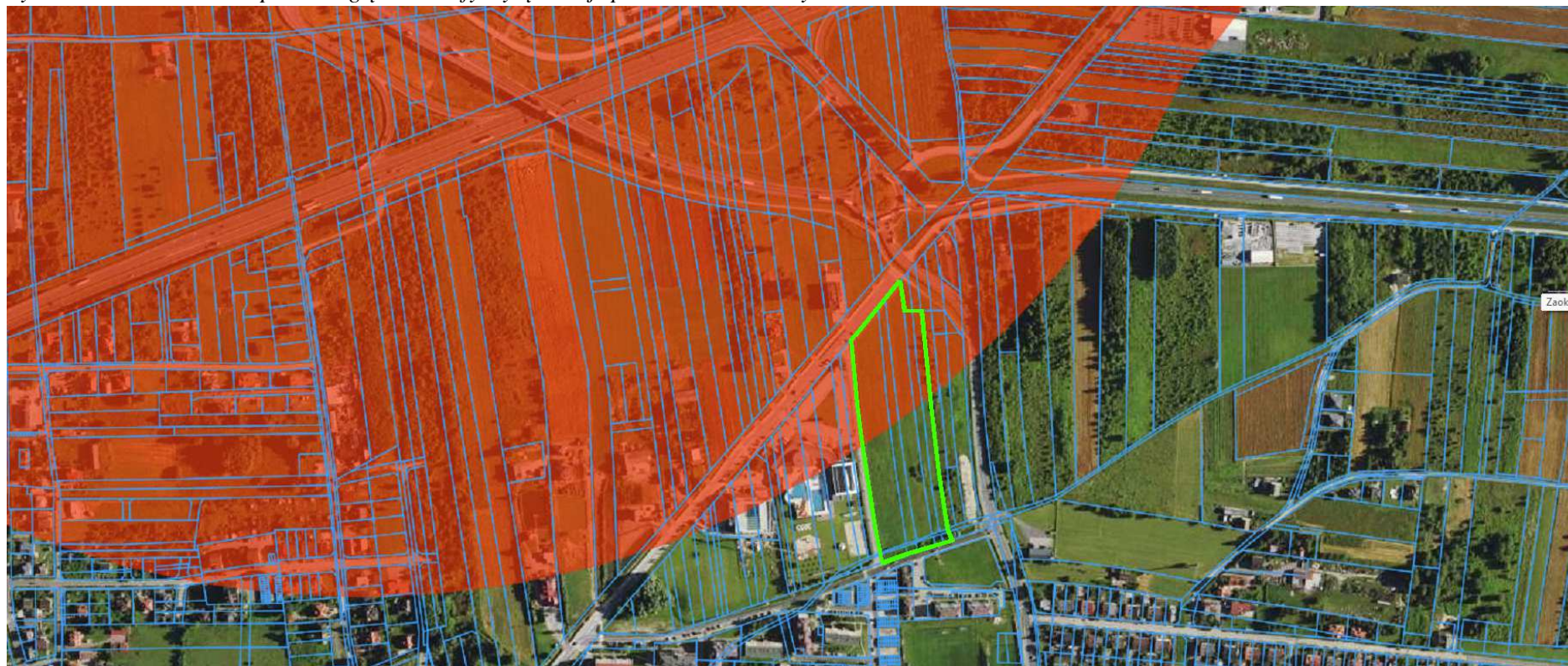

Źródło: <https://mapy.geoportal.gov.pl>

7. POŁOŻENIE OBSZARU OBJĘTEGO PROJEKTEM PLANU WZGLĘDEM OBSZARÓW CHRONIONYCH

W granicach opracowania brak jest obszarów objętych ochroną w rozumieniu Ustawy z dnia 16 kwietnia 2004r. o ochronie przyrody (tj. Dz. U. 2022r., poz. 916).

Najbliżej położone obszary chronione to zlokalizowany w kierunku wschodnim w odległości ok. 2,5km Bolimowsko – Radziejowicki z doliną środkowej Rawki Obszar Chronionego Krajobrazu, w odległości ok. 3,5km w tym samym kierunku - rezerwat przyrody Stawy Gnojna im. Rodziny Bieleckich.

Teren objęty planem nie leży w obszarze Natura 2000. Najbliższy obszar Natura 2000 to Dąbrowa Radziejowicka PLC 140003 położona w odległości ok. 4km na północ od granic planu.

Bolimowsko – Radziejowicki z doliną środkowej Rawki Obszar Chronionego Krajobrazu o łącznej powierzchni 25 753 ha, został utworzony w 1997r. Obejmuje on tereny chronione ze względu na wyróżniający się krajobraz o zróżnicowanych ekosystemach, wartościowy ze względu na możliwość zaspokajania potrzeb związanych z turystyką i wypoczynkiem, a także pełnią funkcję korytarzy ekologicznych. Został utworzony dla ochrony cennych krajobrazowo dolin Pisi Gałoliny, Pisi Tucznej i Okrzeszy oraz cennych powierzchni leśnych.

Niewątpliwie najistotniejszym walorem przyrodniczo – krajobrazowym (obok pejzażu urbanistyczno – przyrodniczego i historyczno – kulturowego) jest charakter występowania wód płynących (rzeki, liczne strumyki, ruczaje oraz strefy źródliskowe), które przepływają przez obszar gminy. Większości tych cieków o urozmaiconej morfologii dolin, towarzyszą liczne smugi łąk oraz zagajniki liściaste. Stanowi to zasadniczą istotę podstawowych cech ochrony tego obszaru.

Rola jaką odgrywa ten system Obszaru Chronionego Krajobrazu w całym regionie, sprowadza się zasadniczo do ochrony unikalnych części zlewni: Rawki, Korabiewki, Pisi Gałoliny i Suchej Nidy, terenów dolinnych, kompleksów leśnych, licznych jazów młyńskich oraz rozlewisk, zapewniając utrzymanie wysokich walorów przyrodniczych i krajobrazowych.

Rezerwat „Stawy Gnojna im. Rodziny Bieleckich” powstał Rozporządzeniem nr 9 Wojewody Mazowieckiego z dnia 24 lutego 2004 roku w sprawie uznania za rezerwat przyrody „Stawy Gnojna im. rodziny Bieleckich” (Dz. Urz. Woj. Maz. z 2004r. Nr 58 poz. 1474). Obowiązują przepisy Zarządzenia Nr 16 Regionalnego Dyrektora Ochrony Środowiska w Warszawie z dnia 30 sierpnia 2012r. w sprawie rezerwatu przyrody „Stawy Gnojna im. Rodziny Bieleckich”. Obszar rezerwatu obejmuje teren dawnych stawów rybnych oraz przyległych do nich łąk o łącznej powierzchni 19,35 ha, znajdujących się we wsi Ciemno Gnojna. Celem ochrony jest zachowanie (ze względów naukowych, dydaktycznych i krajobrazowych) stawów rybnych stanowiących miejsce rozrodu i regularnego występowania ptaków, w szczególności siewkowatych i blaszkodziobych, wraz z występującymi na tym

terenie zbiorowiskami roślinnymi. Wokół rezerwatu wydzielona została otulina, którą stanowi pas 700 m od granicy rezerwatu przyrody.

Dąbrowa Radziejowicka (PLH 140003)

Ostoja o powierzchni 52,2ha obejmuje obszar rezerwatu, który ma na celu zachowanie dąbrowy świetlistej z chronionymi gatunkami roślin. Celem ochrony jest zachowanie fragmentów zbiorowiska świetlistej dąbrowy, oraz stanowisk lilii złotogłów i konwalii majowej. Luźny drzewostan stanowi dąb z domieszką brzozy i topoli osiki. Podszyt jest słabo wykształcony, co sprawia, że promienie słoneczne docierają i oświetlają dno lasu. W warstwie podszytu występują jarzab pospolity, gruszka dzika, głóg jednoszyjkowy i dwuszyjkowy, szakłak pospolity, berberys zwyczajny, tarnina pospolita. W warstwie runa leśnego rosną lilia złotogłów, konwalia majowa, pięciornik biały, miodunka wąskolistna, dzwonek brzoskwinowy i biedrzynek mniejszy. Uroczysko Radziejowice znajduje się na północnych krańcach Wysoczyzny Rawskiej. Warstwa runa zielonego jest bujna i wielogatunkowa, pokrywa całą powierzchnię. Tworzą ją gatunki z różnych grup. Charakterystyczną i wyróżniającą dla świetlistej dąbrowy grupę gatunków stanowią rośliny światło i ciepłolubne. Ponad 90% obszaru zajmuje świetlista dąbrowa z chronionymi i zagrożonymi gatunkami roślin naczyniowych w runie. Jest to rodzaj siedliska z Załącznika I Dyrektywy Siedliskowej. Zachowała się tutaj naturalna, typowa dla dąbrowy świetlistej struktura. W miarę luźny drzewostan dębowy, skąpo rozwinięta warstwa podszycia, bardzo bujne wielogatunkowe runo zielne oraz pełna lista gatunków charakterystycznych i wyróżniających się dla tego zbiorowiska. Stwierdzono tu występowanie 190 gatunków roślin naczyniowych.

Ryc.10. Usytuowanie względem obszarów chronionych.

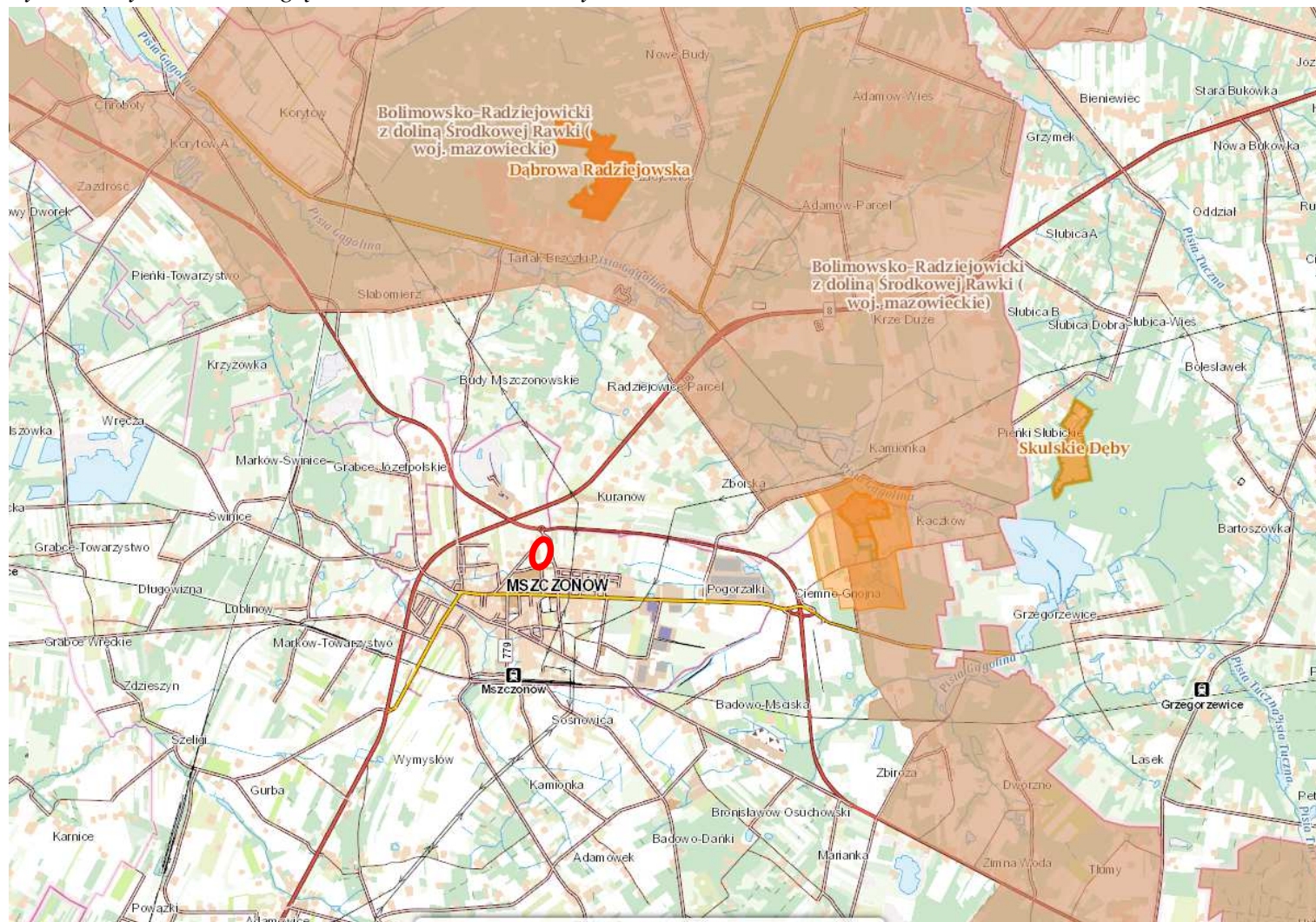

○ - obszar opracowania

Źródło: <http://geoserwis.gdos.gov.pl/mapy/>

8. PROGNOZA POTENCJALNYCH ZMIAN STANU ŚRODOWISKA W PRZYPADKU BRAKU REALIZACJI PROJEKTOWANEGO DOKUMENTU

Obszar objęty projektem planu miejscowego obejmuje niezabudowany fragment miasta o powierzchni ok. 2,33ha zlokalizowany w północnej jego części. Przylega do urządzonych dróg gminnych, które mają połączenie z głównym węzłem komunikacyjnym miasta. Pod względem zagospodarowania znajduje się na styku dwóch stref – zabudowy mieszkaniowej wielorodzinnej oraz usług rekreacyjnych. W przypadku braku realizacji projektowanego dokumentu zagospodarowanie terenu odbywać się będzie w oparciu o obowiązujący plan miejscowy w kierunku zabudowy usługowej tj. usług z zakresu użyteczności publicznej i zamieszkania zbiorowego. Jednakże w przypadku nie podejmowania żadnych działań inwestycyjnych, może dojść do dalszego zarastania roślinnością krzewiastą i drzewiastą.

9. PRZEWIDYWANE ZNACZĄCE ODDZIAŁYWANIA NA ŚRODOWISKO, W TYM ODDZIAŁYWANIA BEZPOŚREDNIE, POŚREDNIE, WTÓRNE, SKUMULOWANE, KRÓTKOTERMINOWE, ŚREDNIOTERMINOWE I DŁUGOTERMINOWE, STAŁE I CHWILOWE, POZYTYWNE I NEGATYWNE NA CELE I PRZEDMIOT OBSZARU NATURA 2000 ORAZ INTEGRALNOŚĆ TEGO OBSZARU, A TAKŻE NA ŚRODOWISKA

Projekt planu miejscowego zakłada przekształcenie obszaru w teren zabudowy usługowej, w tym zamieszkania zbiorowego oraz zabudowy mieszkaniowej wielorodzinnej. W projekcie planu nie sprecyzowano rodzaju usług. Jednakże wprowadzono następujące zakazy tj.:

- zakaz realizacji przedsięwzięć mogących znacząco oddziaływać na środowisko w rozumieniu ustawy o udostępnianiu informacji o środowisku i jego ochronie, udziale społeczeństwa w ochronie środowiska oraz o ocenach oddziaływania na środowisko,
- zakaz prowadzenia działalności powodującej przekroczenie standardów jakości środowiska zgodnie z przepisami odrębnymi z zakresu ochrony środowiska,
- zakaz lokalizacji zakładów o zwiększonym bądź dużym ryzyku wystąpienia poważnej awarii przemysłowej.

Maksymalna wysokość projektowanych budynków mieszkalnych i usługowych może wynosić 25,0m, gospodarczych i garażowych – 6,0m. Maksymalna powierzchnia zabudowy wynosi 60% powierzchni działki budowlanej, minimalna powierzchnia biologicznie czynna – 20%.

Wpływ na ukształtowanie powierzchni terenu i glebę

Oddziaływanie na rzeźbę i glebę odbywać się będzie w trakcie realizacji inwestycji tj. podczas budowy budynków dopuszczonych w planie miejscowym. W wyniku realizacji ustaleń planu nastąpią zmiany powierzchni ziemi. Będą to przekształcenia typowe dla nowych inwestycji. Wskutek prowadzonych prac niwelacyjnych dojdzie do wytworzenia pewnej ilości mas ziemi z wykopów. Roboty ziemne stanowiąc będą głównie wykopy pod fundamenty oraz przyłącza do budynków. Mogą wtedy powstać czasowe hałdy i składowiska gruzu, które zostaną usunięte. W wyniku prowadzonych robót budowlanych, zniszczeniu ulegnie wierzchnia warstwa gleby, a struktura głębszych warstw ulegnie zaburzeniu.

Realizacja nowych obiektów budowlanych przyczyni się do uszczelnienia podłoża przez wprowadzanie powierzchni nieprzepuszczalnych pod dojścia, dojazdy i parkingi dla samochodów osobowych.

Natomiast w fazie realizacji inwestycji tj. po zakończeniu budowy obiektów budowlanych, nie będą występowały oddziaływania, które mogą wpływać na rzeźbę terenu oraz glebę.

Wpływ na środowisko gruntowo – wodne

Wprowadzenie terenów mieszkaniowo – usługowych, a przede wszystkim zabudowy mieszkaniowej wielorodzinnej spowoduje wytwarzanie znaczących ilości odpadów – głównie komunalnych oraz ścieków bytowo - gospodarczych. W granicach opracowania projektu planu występuje sieć kanalizacji sanitarnej. W związku z tym ścieki bytowe odprowadzone będą tylko do niej, ograniczając skażenie środowiska gruntowo – wodnego. Wraz ze wzrostem ilości mieszkańców nastąpi zwiększenie poboru wód. Projekt planu ustala zaopatrzenie w wodę sieci wodociągowej.

Realizacja nowych obiektów budowlanych przyczyni się do dalszego uszczelnienia podłoża przez wprowadzanie powierzchni nieprzepuszczalnych pod dojścia, dojazdy i parkingi, powodując wzrost ilości wód opadowych i roztopowych. Ich nadmiar będzie odprowadzany do kanalizacji deszczowej. Jest to oddziaływanie długoterminowe wynikające z występowania powierzchni uszczelnionych i dachowych oraz wzrostu ilości tych powierzchni.

Wpływ na przyrodę ożywioną: rośliny, zwierzęta, bioróżnorodność

Nie przewiduje się znaczącego wpływu na przyrodę ożywioną. Obecnie w granicach planu dominuje roślinność trawiasta i ruderalna. Budowa osiedla mieszkaniowego lub obiektów usługowych spowoduje zmniejszenie powierzchni biologicznie czynnej na rzecz zabudowanej i utwardzonej. Projekt planu miejscowego ustala powierzchnię biologicznie czynną min 20%, tak obowiązujący dokument planistyczny. Ponadto zostaną wprowadzone gatunki synantropijne – zieleń urządzona.

Z uwagi na sąsiedztwo tj. tereny zabudowane oraz drogi o dużym natężeniu ruchu świat zwierzęcy nie wykazuje specyficznych cech. W związku z powyższym realizacja planu miejscowego nie spowoduje negatywnych skutków na świat zwierzęcy w tym rejonie.

Wpływ na walory krajobrazowe, zabytki i dobra materialne

Oddziaływanie przyjętych rozwiązań w planie na krajobraz w aspekcie środowiskowym opiera się na ocenie stopnia naturalności, jego struktury i zniekształceń. Krajobraz jako komponent wielu czynników ulega przemianom pod wpływem naturalnych procesów zachodzących w środowisku biotycznym i abiotycznym oraz oddziaływań antropogenicznych. Działalność człowieka jest czynnikiem, który najsilniej ingeruje w struktury przyrodnicze, a więc i krajobraz. Zmiany użytkowania terenów doprowadzają do poważnych i nieodwracalnych jego przekształceń.

Realizacja analizowanego dokumentu planistycznego doprowadzi do poszerzenia strefy usługowej lub mieszkaniowej wielorodzinnej. Z uwagi na charakter najbliższego otoczenia z zapisów planu winny zostać wykluczone obiekty magazynowe. Ponadto z ustaleń planu wynika, iż maksymalna wysokość zabudowy tj. budynków mieszkalnych wielorodzinnych oraz usługowych może wynosić 25,0m. W sąsiedztwie najwyższymi budynkami są pięciokondygnacyjne bloki mieszkalne. W związku z powyższych zakładana wysokość projektowanych budynków w mpzp jest wyższa niż wysokość istniejącej zabudowy. Dlatego w celu zachowania ładu przestrzennego należałoby skorygować zapisy planu w celu dostosowania maksymalnej wysokości projektowanych budynków do otoczenia.

Wpływ na stan powietrza atmosferycznego i klimat

Na przedmiotowym terenie nie przewiduje się obiektów, które mogłyby powodować emisję gazów i pyłów do powietrza wpływającą na duże obszary. W celu ochrony powietrza projekt planu ustala, że prowadzenie działalności powodującej wprowadzenie gazów lub pyłów do powietrza, nie może powodować przekroczenia standardów jakości środowiska poza granicami terenu, do którego właściciel posiada tytuł prawny. Ustalono również, że zaopatrzenie w ciepło w oparciu o istniejącą sieć ciepłowniczą, która przebiega wzdłuż ul. Północnej i Termalnej. Natomiast w przypadku braku możliwości podłączenia - z indywidualnych źródeł ciepła, z zastosowaniem ekologicznych czynników grzewczych w szczególności: gazu, oleju opałowego niskosiarkowego, energii elektrycznej. Dopuszczono zaopatrzenie w ciepło z odnawialnych źródeł, wykorzystujących w procesie przetwarzania m.in. energię promieniowania słonecznego, energię wiatru, z wyłączeniem elektrowni wiatrowych lub inne odnawialne źródła energii.

Wraz z docelowym zagospodarowaniem terenów mogą wystąpić nieznaczne zmiany w lokalnym klimacie tzn. może dojść do zmniejszenia prędkości wiatru. Wskazane oddziaływania nie będą jednak znaczące dla terenów sąsiednich i pomijalne w skali całej gminy.

Wpływ na klimat akustyczny, wibracje, emitowanie pól magnetycznych

Wzrost poziomu emitowanego hałasu może wystąpić w fazie realizacji inwestycji, tj. w trakcie budowy budynków. Wykorzystanie ciężkiego sprzętu w trakcie prowadzenia inwestycji może wywołać przekroczenia dopuszczalnych poziomów hałasu. Przekroczenia te będą miały charakter lokalny, oddziałujący na najbliższe otoczenie jedynie w porze dnia i nie będą miały wpływu na ogólny klimat akustyczny w dłuższej perspektywie.

Planowana zabudowa mieszkaniowa wielorodzinna i usługowa może spowodować nieznaczne zwiększenie ruchu kołowego na przylegających drogach gminnych.

Obszar opracowania wskutek projektowanego przeznaczenia może wzbogacić się o nowe źródła promieniowania elektromagnetycznego, którymi będą stacje trafo SN/NN.

Wpływ na kopaliny

Na omawianym terenie nie występują udokumentowane złoża kopaliny, dlatego ustalenia projektu Planu nie mają na nie wpływu.

Wpływ na obszary objęte formami ochrony przyrody, w tym obszary Natura 2000

W granicach opracowania brak jest obszarów objętych ochroną w rozumieniu Ustawy z dnia 16 kwietnia 2004r. o ochronie przyrody (tj. Dz. U. 2022r., poz. 916).

Najbliżej położone obszary chronione to zlokalizowany w kierunku wschodnim w odległości ok. 2,5km Bolimowsko – Radziejowicki z doliną środkowej Rawki Obszar Chronionego Krajobrazu, w odległości ok. 3,5km w tym samym kierunku - rezerwat przyrody Stawy Gnojna im. Rodziny Bieleckich.

Teren objęty planem nie leży w obszarze Natura 2000. Najbliższy obszar Natura 2000 to Dąbrowa Radziejowicka PLC 140003 położona w odległości ok. 4km na północ od granic planu.

Planowane zmiany ujęte w projekcie planu, ze względu na położenie nie będą miały znaczącego wpływu na obszary Natura 2000 oraz inne formy ochrony przyrody występujące w rejonie analizowanego terenu.

Podsumowując analizę i ocenę oddziaływania na środowisko realizacji ustaleń projektu Planu, uznaje się, iż w świetle przedstawionych materiałów i obowiązujących uregulowań prawnych nie przewiduje się znaczących negatywnych zmian w środowisku przyrodniczym w odniesieniu do stanu obecnego.

10. OCENA POTENCJALNYCH SKUTKÓW TRANSGRANICZNYCH

Analizowany projekt planu znajduje się w znacznej odległości od granic Polski. Z przeprowadzonej oceny przewidywanych znaczących oddziaływań wynika, iż jego ustalenia nie będą generowały tak odległych w przestrzeni skutków. Z tego względu należy uznać, że nie wystąpi możliwość oddziaływania transgranicznego na środowisko.

11. MOŻLIWOŚCI ROZWIĄZAŃ ELIMINUJĄCYCH LUB OGRANICZAJĄCYCH SZKODLIWE ODDZIAŁYWANIE NA ŚRODOWISKO SKUTKÓW REALIZACJI PLANU MIEJSCOWEGO

Z przeprowadzonej analizy skutków wpływu realizacji planu na poszczególne komponenty środowiska przyrodniczego oraz zapisy planu dotyczące ich ochrony, należy stwierdzić, iż realizacja jego ustaleń nie spowoduje w sposób znaczący zmian w funkcjonowaniu środowiska na jego terenie i w otoczeniu.

W związku z powyższym, nie proponuje się rozwiązań mających na celu zapobieganie, ograniczenie lub kompensację przyrodniczą negatywnych oddziaływań na środowisko, a także rozwiązań alternatywnych.

Z uwagi na sąsiedztwo zabudowy mieszkaniowej - wielorodzinnej i jednorodzinnej, a także obiektów rekreacyjnych w zapisów planu powinno jednoznacznie wynikać zakaz

realizacji obiektów magazynowych oraz innych usług kolidujących z zabudową mieszkaniową. Ponadto maksymalna wysokość projektowanych budynków nie powinna być wyższa od istniejących obiektów zlokalizowanych w bezpośrednim sąsiedztwie.

Rozwiązaniem alternatywnym dla projektu planu byłoby odstąpienie od jego realizacji. Wówczas zagospodarowanie terenu nadal odbywać się będzie w oparciu o obowiązujący plan miejscowy, który wskazuje tereny zabudowy usługowej – budynki użyteczności publicznej i zamieszkania zbiorowego.

12. CELE OCHRONY ŚRODOWISKA USTANOWIONE NA SZCZEBLU MIĘDZYNARODOWYM WSPÓLNOTOWYM I KRAJOWYM ISTOTNE DLA REALIZACJI ISTOTNE Z PUNKT WIDZENIA PROJEKTOWANEGO DOKUMENTU ORAZ SPOSOBY W JAKICH TE CELE I INNE PROBLEMY ŚRODOWISKA ZOSTAŁY UWZGLĘDNIONE PODCZAS OPRACOWANIA DOKUMENTU.

Ze względu na przynależność Polski do Unii Europejskiej, Polska zobowiązana jest do przestrzegania prawa Unii oraz brania udziału w działaniach zapobiegawczych i regulujących w zakresie ochrony środowiska, wynikające z dokumentów rangi międzynarodowej.

Podstawowym celem ochrony środowiska na szczeblu krajowym i międzynarodowym jest zasada zrównoważonego rozwoju, w myśl której rozwój społeczno – gospodarczy winien następować przy zachowaniu równowagi przyrodniczej oraz trwałości podstawowych procesów przyrodniczych, w celu zagwarantowania możliwości zaspakajania podstawowych potrzeb poszczególnych społeczności lub obywateli zarówno współczesnego pokolenia, jak i przyszłych pokoleń. Zasada zrównoważonego rozwoju została ustanowiona w ramach Konferencji Narodów Zjednoczonych w Rio de Janeiro w 1992r.

Na poziomie krajowym, strategiczne cele ochrony środowiska, oparte o prawo międzynarodowe, zawarte są w dokumentach rządowych takich jak: „Polityka Ekologiczna Państwa 2030” – uchwała Nr 67 Rady Ministrów z dnia 16 lipca 2019 r. w sprawie przyjęcia „Polityki ekologicznej państwa 2030 – strategii rozwoju w obszarze środowiska i gospodarki wodnej” Monitor Polski Dziennik Urzędowy Rzeczypospolitej Polskiej Warszawa z dnia 6 września 2019 r., poz. 794.

Dokument ten będzie stanowił podstawę do inwestowania środków europejskich z perspektywy finansowej na lata 2021–2027. Strategia wspiera także realizację celów i zobowiązań Polski na szczeblu międzynarodowym, w tym na poziomie unijnym oraz ONZ, szczególnie w kontekście celów polityki klimatyczno-energetycznej UE do 2030 oraz celów zrównoważonego rozwoju ujętych w Agendzie 2030.

W omawianym dokumencie wskazano planowane kierunki interwencji, takie jak:

- zrównoważone gospodarowanie wodami, w tym zapewnienie dostępu do czystej wody dla społeczeństwa i gospodarki oraz osiągnięcie dobrego stanu wód,
- likwidacja źródeł emisji zanieczyszczeń do powietrza lub istotne zmniejszenie ich oddziaływania,
- ochrona powierzchni ziemi, w tym gleb,

- przeciwdziałanie zagrożeniom środowiska oraz zapewnienie bezpieczeństwa biologicznego, jądrowego i ochrony radiologicznej, zarządzanie zasobami dziedzictwa przyrodniczego i kulturowego, w tym ochrona i poprawa stanu różnorodności biologicznej i krajobrazu,
- wspieranie wielofunkcyjnej i trwale zrównoważonej gospodarki leśnej, gospodarka odpadami w kierunku gospodarki o obiegu zamkniętym, zarządzanie zasobami geologicznymi przez opracowanie i wdrożenie polityki surowcowej państwa,
- wspieranie wdrażania ekoinnowacji oraz upowszechnianie najlepszych dostępnych technik BAT (polegają określaniu granicznych wielkości emisji dla większych zakładów przemysłowych),
- przeciwdziałanie zmianom klimatu,
- adaptacja do zmian klimatu oraz zarządzanie ryzykiem klęsk żywiołowych,
- edukacja ekologiczna, w tym kształtowanie wzorców zrównoważonej konsumpcji,
- usprawnienie systemu kontroli i zarządzania ochroną środowiska oraz doskonalenie systemu finansowania.

Cele ustanowione na szczeblu międzynarodowym, wspólnotowym i ogólnokrajowym stanowią z kolei podstawę konstruowania celi szczegółowych na szczeblu krajowym – regionalnym i lokalnym. Postulaty zawarte w „Planie Zagospodarowania Przestrzennego Województwa Mazowieckiego” przyjętym Uchwałą nr 22/18 Sejmiku Województwa Mazowieckiego z dnia 19 grudnia 2018r. odnoszące się do potrzeb w zakresie ochrony środowiska przyrodniczego koncentrują się na potrzebie poprawy stanu środowiska, poprzez podjęcie działań mających na celu:

- ochronę i wzrost różnorodności biologicznej,
- zwiększenie i wzbogacenie zasobów leśnych,
- ochronę powierzchni ziemi i gleb,
- zwiększenie zasobów wodnych i poprawę ich jakości,
- racjonalizację gospodarki odpadami,
- poprawę klimatu akustycznego,
- poprawę jakości powietrza,
- ograniczenie zagrożenia promieniowaniem elektromagnetycznym,
- racjonalną gospodarkę złożami kopalin,
- ochronę zabytków i dóbr kultury współczesnej oraz krajobrazu.

Cele ochrony środowiska ustanowione w odniesieniu do gminy Mszczonów zawarte zostały w dwóch podstawowych dokumentach określających potrzeby i zasady kształtowania środowiska przyrodniczego gminy. Są to: Program Ochrony Środowiska dla Gminy Mszczonów na lata 2019-2022 z perspektywą na lata 2023 - 2026 zatwierdzony Uchwałą Nr XIV/112/19 Rady Miejskiej w Mszczonowie z dnia 20 listopada 2019r. oraz Strategia Rozwoju Gminy Mszczonów na lata 2015-2020 z perspektywą do 2025r. przyjęta Uchwałą nr XXIII/161/16 Rady Miejskiej w Mszczonowie z dnia 1 czerwca 2016r.r.

Strategia rozwoju jest dokumentem kompleksowym obejmującym całość problematyki rozwoju gminy tj. strefę gospodarczą, społeczną oraz zagadnienia związane ze środowiskiem naturalnym. W strategii wyznacza się cel główny (nadrzędny), a jemu przypisuje się cele strategiczne. Celami z wiązanyymi z ochroną środowiska są: rozwój infrastruktury technicznej związanej z budownictwem mieszkaniowym oraz ograniczenie emisji szkodliwych gazów, a także wykorzystanie odnawialnych źródeł energii.

Program ochrony środowiska stanowi podstawę funkcjonowania systemu zarządzania środowiskiem, spajając wszystkie działania i dokumenty dotyczące ochrony środowiska w gminie. W Programie Ochrony Środowiska dla Gminy Mszczonów określono następujące cele wynikające z zagrożeń i problemów dla poszczególnych obszarów interwencji:

- poprawa jakości powietrza przy zapewnieniu bezpieczeństwa energetycznego,
- ochrona przed hałasem,
- utrzymanie dotychczasowego stanu braku zagrożeń ponadnormatywnym promieniowaniem elektromagnetycznym,
- osiągnięcie dobrego stanu wód powierzchniowych i podziemnych,
- prowadzenie racjonalnej gospodarki wodno – ściekowej,
- racjonalne gospodarowanie zasobami geologicznymi
- ochrona gleb przed negatywnym oddziaływaniem antropogenicznym i erozją
- gospodarowanie odpadami zgodnie z hierarchią sposobów postępowania z odpadami,
- ochrona różnorodności biologicznej i krajobrazowej,
- ograniczenie ryzyka wystąpienia poważnych awarii oraz minimalizacja ich skutków.

Ważnym dokumentem planistycznym, mającym wpływ na ochronę środowiska na szczeblu samorządowym jest również Studium uwarunkowań i kierunków zagospodarowania przestrzennego gminy Mszczonów (Uchwała Nr XXXVI/280/13 Rady Miejskiej w Mszczonowie z dnia 25 czerwca 2013 r. z póź. zm). Studium jest jednym z instrumentów planowania przestrzennego wyznaczającym kierunki zagospodarowania przestrzennego w gminie i ramy do późniejszego przeznaczenia terenów do pełnienia określonych funkcji. Założenia zawarte w Studium uwarunkowań i kierunków zagospodarowania przestrzennego gminy Mszczonów tworzone były w oparciu o zasadę zrównoważonego rozwoju.

Głównym celem polityki przestrzennej gminy Mszczonów wyznaczonym w studium jest „Stworzenie warunków do harmonijnego i dynamicznego rozwoju gospodarczego zaspokajającego stale rosnące materialne i kulturowe potrzeby społeczności gminy, poprzez efektywne zagospodarowanie zasobów przyrodniczych, społeczno – ekonomicznych i kulturowo – historycznych. Realizacja celu nadrzędnego wyznaczonego w studium będzie prowadzona przez następujące działania:

- stworzenie dogodnych warunków do rozwoju wielokierunkowej przedsiębiorczości zarówno w Mszczonowie jak i wiejskiej części Gminy,
- restrukturyzacja i modernizacja rolnictwa i leśnictwa,
- tworzenie dalszych warunków dla systematycznego rozwoju sieci drogowej, infrastruktury technicznej oraz osadnictwa,
- poprawa warunków życia społeczności i zaspokajanie ich potrzeb społecznych,

- wykorzystanie położenia Gminy w obszarze metropolitalnym Warszawy.

Z zakresu ochrony środowiska studium wskazuje działania mające na celu poprawę i ochronę warunków funkcjonowania środowiska przyrodniczego poprzez:

- ustalenie ochrony walorów przyrodniczych, prowadzących do utrzymania i przywracania do stanu właściwego oraz wzbogacenia różnorodności biologicznej terenów,
- poprawę standardów środowiska oraz zapobieganie lub ograniczanie negatywnych oddziaływań na środowisko, które mogłyby niekorzystnie wpływać na środowisko przyrodnicze,
- objęcie systemem kanalizacji sanitarnej obszarów zabudowanych (zurbanizowanych) Gminy,
- przestrzeganie wymagań ochrony środowiska związanych z eksploatacją dróg i linii kolejowych,
- ochronę obszarów źródłiskowych rzek.

Przy zmianach przeznaczenia terenów zaleca się podejmowanie działań zmierzających do: ochrony terenów bagiennych i podmokłych,

- zachowania istniejących cennych zbiorowisk roślinnych o dużym stopniu naturalności,
- zachowania w terenach rolniczych zadrzewień wzdłuż dróg, zadrzewień śródpolnych,
- ochrony naturalnych zbiorników wodnych przed ich zniszczeniem oraz budowę zbiorników małej retencji na obszarach wskazanych niniejszym studium pod zabudowę,
- zachowanie w jak najmniej naruszonym stanie korytarzy ekologicznych wzdłuż rzek: Pisi, Okrzeszy, Korabiewki i Jeziorki,
- pozostawienie w dotychczasowym użytkowaniu terenów leśnych.

Projekt planu został sporządzony w trybie ustawy z dnia 27 marca 2003r. o planowaniu i zagospodarowaniu przestrzennym, która narzuca spójność planu miejscowego ze studium uwarunkowań i kierunków zagospodarowania przestrzennego.

Zgodnie z obowiązującym studium obszar objęty projektem planu miejscowego znajduje się w strefie o symbolu strefie o symbolu MUI obejmującej obszary wielofunkcyjnej zabudowy miejskiej, w tym intensywnej zabudowy mieszkaniowej wielorodzinnej i jednorodzinnej, w centrum miasta w formie zwartej wielofunkcyjnej zabudowy śródmiejskiej tworzącej pierzeje ulic i place, zieleńce. W obszarze istnieją i planuje się rozwój usług z zakresu administracji, organizacji społecznych, obrotu finansowego, ubezpieczeń, kultury, nauki, szkolnictwa, handlu, turystyki, hotelarstwa, sportu, transportu, łączności itp. – o charakterze lokalnym i ponadlokalnym.

W związku z powyższym wychodząc z założenia, iż projekt planu musi być spójny ze studium uwarunkowań i kierunków zagospodarowania przestrzennego gminy, a studium zawiera założenia dokumentów ustanowionych na szczeblach regionalnych i krajowych, należy stwierdzić, iż ustalenia planu są zbieżne z celami i zasadami ustanowionymi na szczeblu krajowym, europejskim i światowym.

13. PODSUMOWANIE I STRESZCZENIE W JĘZYKU NIESPECJALISTYCZNYM

Przedmiotem opracowania jest ocena wpływu ustaleń projektu miejscowego planu zagospodarowania przestrzennego obejmującego fragment miasta Mszczonowa – obszar I wykonanego na podstawie Uchwały Nr XXXV/310/21 Rady Miejskiej w Mszczonowie z dnia 25 sierpnia 2021 r., zmienionej Uchwałą Nr XLVI/399/22 Rady Miejskiej w Mszczonowie z dnia 27 kwietnia 2022r.

Jest to teren o powierzchni ok. 2,33ha położony w odległości ok. 45m na zachód od ul. Wschodniej – pomiędzy ulicami: Północną, Termalną i Warszawską, w bliskim sąsiedztwie węzła komunikacyjnego (ronda) stanowiącego wyjazd z miasta na drogę krajową nr 50 oraz S8.

Obecnie jest to teren niezabudowany, przy ul. Północnej znajduje się reklama. Obszar planu zlokalizowany bezpośrednio przy „Termach Mszczonowskich”, które stanowią kompleks rekreacyjno – sportowy obejmujący baseny termalne oraz w okresie zimowym – lodowisko oraz basenie nurkowym „DeepSpot”. W kierunku południowym oraz południowo – zachodnim rozpościera się osiedle zabudowy mieszkaniowej wielorodzinnej, natomiast w kierunku północno – zachodnim, po drugiej stronie drogi krajowej nr S8 widoczne jest przedsiębiorstwo kruszyw lekkich PKL „Keramzyt”, dwa wiatraki oraz stacja bazowa telefonii komórkowej. Po przeciwnej stronie ul. Warszawskiej zlokalizowany jest posterunek policji, stacja LPG oraz budynki mieszkalne jednorodzinne. Na południowy - wschód od ul. Wschodniej rozpoczyna się osiedle zabudowy mieszkaniowej jednorodzinnej, a od wschodu przylegają tereny niezabudowane, odłogowane grunty rolne, które przecinają linie wysokiego napięcia. Przy północno – wschodniej granicy planu zlokalizowana jest stacja trafo, napowietrzna linia średniego napięcia oraz reklama wielkoformatowa.

Obszar planu wyposażony jest w media. Wzdłuż przylegających dróg przebiega sieć energetyczna, wodociągowa, kanalizacji sanitarnej, deszczowej, gazowa, ciepłownicza oraz telefoniczna.

Na jego terenie oraz w sąsiedztwie nie występują obszary objęte ochroną w rozumieniu Ustawy z dnia 16 kwietnia 2004r. o ochronie przyrody.

W granicach przystąpienia obowiązuje miejscowy plan zagospodarowania przestrzennego zatwierdzony Uchwałą Nr XIX/151/04 Rady Miejskiej w Mszczonowie z dnia 28 maja 2004r., który wyznacza tereny zabudowy usługowej (U) tj. budynków użyteczności publicznej oraz zamieszkania zbiorowego. Natomiast projekt planu miejscowego przekształca analizowany obszar w tereny zabudowy usługowej i zabudowy mieszkaniowej wielorodzinnej (U/MW). Wzdłuż ul. Północnej wskazano teren komunikacji tj. poszerzenia drogi publicznej klasy dojazdowej (KD/Dp).

Realizacja ustaleń planu spowoduje:

- zmniejszenie powierzchni biologicznie czynnej i zmniejszenie infiltracji wód opadowych do gruntu i wód podziemnych,
- wzrost ruchu samochodowego na przylegających drogach gminnych,
- zwiększone zapotrzebowania na wodę dla celów konsumpcyjnych i usługowych,
- zwiększoną ilość wytwarzanych odpadów stałych i ścieków bytowych wymagających utylizacji,
- wprowadzenie gatunków synantropijnych – zieleni urządzonej.

PROGNOZA ODDZIAŁYWANIA NA **ŚRODOWISKO**

DO PROJEKTU MIEJSCOWEGO PLANU ZAGOSPODAROWANIA PRZESTRZENNEGO GMINY MSZCZONÓW

obejmującego fragment miasta Mszczonowa – obszar I

(działki o nr ew.: 1394, 1395, 1396, 1397/2, 1414/2, 1419, 1420, 1421, 1422, 1423 i fragment działki nr ew. 1415/1)

Opracowała – mgr inż. Katarzyna Dąbrowska

(uprawniona do sporządzania prognoz oddziaływania na środowisko na podst. art. 74a ust.2 pkt. 2 ustawy z dnia 3 października 2008r. o udostępnianiu informacji o środowisku i jego ochronie, udziale społeczeństwa w ochronie środowiska oraz ocenach oddziaływania na środowisko).

LIPIEC' 2022

SPIS TREŚCI:

1. WSTĘP
2. PODSTAWY PRAWNE I MERYTORYCZNE PROGNOZY
3. CEL I ZAKRES OPRACOWANIA
4. ISTNIEJĄCE ZAGOSPODAROWANIE, PROJEKT MIEJSCOWEGO PLANU ZAGOSPODAROWANIA PRZESTRZENNEGO ORAZ POWIĄZANIA Z INNYMI DOKUMENTAMI
5. INFORMACJE O METODACH ZASTOSOWANYCH PRZY SPORZĄDZANIU PROGNOZY, PROPOZYCJE DOTYCZĄCE PRZEWIDYWANYCH METOD ANALIZY SKUTKÓW REALIZACJI POSTANOWIEŃ PROJEKTOWANEGO DOKUMENTU ORAZ CZĘSTOTLIWOŚCI JEJ PRZEPROWADZANIA.
6. ISTNIEJĄCY STAN ŚRODOWISKA
7. POŁOŻENIE OBSZARU OBJĘTEGO PROJEKTEM PLANU WZGLĘDEM OBSZARÓW CHRONIONYCH
8. PROGNOZA POTENCJALNYCH ZMIAN STANU ŚRODOWISKA W PRZYPADKU BRAKU REALIZACJI PROJEKTOWANEGO DOKUMENTU
9. PRZEWIDYWANE ZNACZĄCE ODDZIAŁYWANIA NA ŚRODOWISKO, W TYM ODDZIAŁYWANIA BEZPOŚREDNIE, POŚREDNIE, WTÓRNE, SKUMULOWANE, KRÓTKOTERMINOWE, ŚREDNIOTERMINOWE I DŁUGOTERMINOWE, STAŁE I CHWILOWE, POZYTYWNE I NEGATYWNE NA CELE I PRZEDMIOT OBSZARU NATURA 2000 ORAZ INTEGRALNOŚĆ TEGO OBSZARU, A TAKŻE NA ŚRODOWISKO
10. OCENA POTENCJALNYCH SKUTKÓW TRANSGRANICZNYCH
11. MOŻLIWOŚCI ROZWIĄZAŃ ELIMINUJĄCYCH LUB OGRANICZAJĄCYCH SZKODLIWE ODDZIAŁYWANIE NA ŚRODOWISKO SKUTKÓW REALIZACJI PLANU MIEJSCOWEGO ORAZ ROZWIĄZANIA ALTERNATYWNE
12. CELE OCHRONY ŚRODOWISKA USTANOWIONE NA SZCZEBLU MIĘDZYNARODOWYM WSPÓLNOTOWYM I KRAJOWYM ISTOTNE DLA REALIZACJI ISTOTNE Z PUNKT WIDZENIA PROJEKTOWANEGO DOKUMENTU ORAZ SPOSOBY W JAKICH TE CELE I INNE PROBLEMY ŚRODOWISKA ZOSTAŁY UWZGLĘDNIONE PODCZAS OPRACOWANIA DOKUMENTU.
13. PODSUMOWANIE I STRESZCZENIE W JĘZYKU NIESPECJALISTYCZNYM

1. WSTĘP

Prognoza oddziaływania na środowisko dotyczy projektu miejscowego planu zagospodarowania przestrzennego obejmującego fragment miasta Mszczonowa – obszar I wykonanego na podstawie Uchwały Nr XXXV/310/21 Rady Miejskiej w Mszczonowie z dnia 25 sierpnia 2021 r., zmienionej Uchwałą Nr XLVI/399/22 Rady Miejskiej w Mszczonowie z dnia 27 kwietnia 2022r. nazwanego dalej Planem. Obowiązek sporządzenia prognozy oddziaływania na środowisko wynika z art. 46 pkt. 1 ustawy z dnia 3 października 2008r. o udostępnianiu informacji o środowisku i jego ochronie, udziale społeczeństwa w ochronie środowiska oraz ocenach oddziaływania na środowisko (tj. Dz. U. z 2022r. poz. 1029) zgodnie, z którym przeprowadzenie strategicznej oceny oddziaływania na środowisko jest wymagane przy sporządzaniu projektów miejscowych planów.

2. PODSTAWY PRAWNE I MERYTORYCZNE PROGNOZY

Podstawą wykonania niniejszej prognozy stanowi art. 51 ustawy z dnia 3 października 2008r. o udostępnianiu informacji o środowisku i jego ochronie, udziale społeczeństwa w ochronie środowiska oraz o ocenach oddziaływania na środowisko (tj. Dz. U. z 2022r. poz. 1029). Dodatkowo zakres prognozy został uzgodniony z Regionalnym Dyrektorem Ochrony Środowiska oraz Państwowym Powiatowym Inspektorem Sanitarnym. Podczas prac nad dokumentacją oparto się o przepisy zawarte w niżej wymienionych aktach prawnych:

- Ustawę z dnia 27 kwietnia 2001 r. – Prawo ochrony środowiska (tj. Dz. U. 2021r. poz. 1973 z późn. zm.),
- Ustawę z dnia 16 kwietnia 2004 r. o ochronie przyrody (tj. Dz. U. 2022r., poz. 916),
- Ustawę z dnia 3 lutego 1995 r. o ochronie gruntów rolnych i leśnych (tj. Dz. U. 2021r. poz. 1326 z późn. zm.),
- Rozporządzenie Rady Ministrów z dnia 10 września 2019 r. w sprawie w sprawie przedsięwzięć mogących znacząco oddziaływać na środowisko (Dz. U. 2019 poz. 1839),
- Rozporządzenie Ministra Środowiska z dnia 14 czerwca 2007 r. w sprawie dopuszczalnych poziomów hałasu w środowisku (Dz. U. z 2014r. poz. 112),
- Rozporządzenie Ministra Środowiska z dnia 9 października 2014 r. w sprawie ochrony gatunkowej roślin (Dz. U. z 2014r. poz. 1409),
- Rozporządzenie Ministra Środowiska z dnia 9 października 2014 r. w sprawie ochrony gatunkowej grzybów (Dz. U. z 2014r. poz. 1408),
- Rozporządzenie Ministra Środowiska z dnia 16 grudnia 2016 r. w sprawie ochrony gatunkowej zwierząt (Dz. U. z 2016r. poz. 2183 z późn. zm.).

Szczegółowy zakres informacji wymaganych w prognozie wskazano w art. 51 ust.2 ustawy o udostępnianiu informacji o środowisku i jego ochronie.... Zgodnie z tym artykułem prognoza oddziaływania na środowisko zawiera:

- informacje o zawartości, głównych celach projektowanego dokumentu oraz jego powiązanie z innymi dokumentami,
- informację o metodach zastosowanych przy sporządzaniu prognozy,
- propozycje dotyczące przewidywanych metod analiz skutków realizacji postanowień projektowanego dokumentu oraz częstotliwości jej prowadzenia,
- streszczenie w języku niespecjalistycznym.

Prognoza określa, analizuje i ocenia:

- istniejący stan środowiska oraz potencjalne zmiany tego stanu w przypadku realizacji projektowanego dokumentu,
- stan środowiska na obszarach objętych znaczącym oddziaływaniem,
- istniejące problemy ochrony środowiska istotne z punktu widzenia realizacji projektowanego dokumentu, w szczególności dotyczące obszarów podlegających ochronie na podstawie ustawy z dnia 16 kwietnia 2004r. o ochronie przyrody,
- cele ochrony środowiska ustanowione na szczeblu międzynarodowym, wspólnotowym i krajowym, istotne z punktu widzenia projektowanego dokumentu oraz sposoby w jakich te cele i inne problemy środowiska zostały uwzględnione podczas opracowania dokumentu,
- przewidywane znaczące oddziaływanie, w tym oddziaływanie bezpośrednie, pośrednie, wtórne, skumulowane, krótkoterminowe, średnioterminowe, długoterminowe, stałe, chwilowe oraz pozytywne i negatywne na cele i przedmiot ochrony obszaru Natura 2000 oraz integralność tego obszaru, a także środowisko, w szczególności na: różnorodność biologiczną, ludzi, zwierzęta, rośliny, wodę, powietrze, powierzchnię ziemi, krajobraz, klimat, zasoby naturalne, zabytki, dobra materialne, z uwzględnieniem zależności między tymi elementami środowiska i między oddziaływaniami na te elementy.

Prognoza przedstawia:

- rozwiązania mające na celu zapobieganie, ograniczenie lub kompensację przyrodniczą negatywnych oddziaływań na środowisko, mogących być rezultatem realizacji projektowanego dokumentu, w szczególności na cele i przedmiot Natura 2000 oraz integralność tego obszaru,
- rozwiązania alternatywne do rozwiązań zawartych w projektowanym dokumencie wraz z uzasadnieniem ich wyboru oraz metod dokonania oceny prowadzącej do tego wyboru albo wyjaśnienie braku rozwiązań alternatywnych, w tym wskazania napotkanych trudności wynikających z niedostatków techniki lub we współczesnej wiedzy.

3. CEL I ZAKRES OPRACOWANIA

Celem prognozy jest wskazanie przewidywanego wpływu na środowisko, w przypadku realizacji dopuszczonych w projekcie planu form zagospodarowania przestrzennego m.in. poprzez ocenę relacji pomiędzy przyjętymi w projekcie planu rozwiązaniami planistycznymi, a uwarunkowaniami środowiska przyrodniczego, a także aspektami gospodarczymi i społecznymi, zgodnie z zasadą zrównoważonego rozwoju.

Celem prognozy jest również wyeliminowanie zagrożenia oraz ograniczenie oddziaływań na środowisko przyrodnicze, jak również sformułowanie wniosków odnoszących się do warunków realizacji ustaleń planu w zakresie ograniczenia ich ewentualnego niekorzystnego oddziaływania na środowisko przyrodnicze. Analiza przekształceń środowiska prowadzona równoległe z pracami planistycznymi daje możliwość wpływu na ostateczny zakres ustaleń planu.

4. ISTNIEJĄCE ZAGOSPODAROWANIE, PROJEKT MIEJSCOWEGO PLANU ZAGOSPODAROWANIA PRZESTRZENNEGO ORAZ POWIĄZANIA Z INNYMI DOKUMENTAMI

Projekt m.p.z.p. oraz istniejące zagospodarowanie

Projekt miejscowego planu zagospodarowania przestrzennego obejmuje fragment miasta Mszczonowa o powierzchni ok. 2,33ha położony w odległości ok. 45m na zachód od ul. Wschodniej – pomiędzy ulicami: Północną, Termalną i Warszawską, w bliskim sąsiedztwie węzła komunikacyjnego (ronda) stanowiącego wyjazd z miasta na drogę krajową nr 50 oraz S8.

Obecnie jest to teren niezabudowany, przy ul. Północnej znajduje się reklama. Obszar planu zlokalizowany bezpośrednio przy „Termach Mszczonowskich”, które stanowią kompleks rekreacyjno – sportowy obejmujący baseny termalne oraz w okresie zimowym – lodowisko oraz basenie nurkowym „DeepSpot”. W kierunku południowym oraz południowo – zachodnim rozpościera się osiedle zabudowy mieszkaniowej wielorodzinnej, natomiast w kierunku północno – zachodnim, po drugiej stronie drogi krajowej nr S8 widoczne jest przedsiębiorstwo kruszyw lekkich PKL „Keramzyt”, dwa wiatraki oraz stacja bazowa telefonii komórkowej. Po przeciwnej stronie ul. Warszawskiej zlokalizowany jest posterunek policji, stacja LPG oraz budynki mieszkalne jednorodzinne. Na południowy - wschód od ul. Wschodniej rozpoczyna się osiedle zabudowy mieszkaniowej jednorodzinnej, a od wschodu przylegają tereny niezabudowane, odłogowane grunty rolne, które przecinają linie wysokiego napięcia. Przy północno – wschodniej granicy planu zlokalizowana jest stacja trafo, napowietrzna linia średniego napięcia oraz reklama wielkoformatowa.

Obszar planu wyposażony jest w media. Wzdłuż przylegających dróg przebiega sieć energetyczna, wodociągowa, kanalizacji sanitarnej, deszczowej, gazowa, ciepłownicza oraz telefoniczna.

W granicach przystąpienia obowiązuje miejscowy plan zagospodarowania przestrzennego zatwierdzony Uchwałą Nr XIX/151/04 Rady Miejskiej w Mszczonowie z dnia 28 maja 2004r., który wyznacza tereny zabudowy usługowej (U) tj. budynków

użyteczności publicznej oraz zamieszkania zbiorowego. Natomiast projekt planu miejscowego przekształca analizowany obszar w tereny zabudowy usługowej i zabudowy mieszkaniowej wielorodzinnej (U/MW). Wzdłuż ul. Północnej wskazano teren komunikacji tj. poszerzenia drogi publicznej klasy dojazdowej (KD/Dp).

Tab.1. Opis projektu m.p.z.p.

| | |
|-------|--|
| U/MW | <p><u>tereny zabudowy usługowej i zabudowy mieszkaniowej wielorodzinnej.</u></p> <p><u>Przeznaczenie uzupełniające:</u></p> <ul style="list-style-type: none"> • budynki gospodarcze i garażowe, • komunikacja, infrastruktura techniczna i urządzenia ochrony środowiska dla potrzeb działki lub potrzeb lokalnych, • obiekty małej architektury, • zieleń niska i wysoka. <p>Dopuszcza się usługi związane z zamieszkaniem zbiorowym.</p> <p><u>Parametry zabudowy działki budowlanej:</u></p> <ul style="list-style-type: none"> - powierzchnia zabudowy w stosunku do powierzchni działki budowlanej – max 60%, - powierzchnia biologicznie czynna w stosunku do powierzchni działki budowlanej – co najmniej 20%, - maksymalna intensywność zabudowy – 2,5. <p><u>Maksymalna wysokość zabudowy:</u> 25,0m, w tym:</p> <ul style="list-style-type: none"> - budynków gospodarczych i garażowych – 6,0m, - obiektów małej architektury – 4,0m. <p><u>Minimalna powierzchnia nowo wydzielanej działki budowlanej - 1000 m².</u></p> |
| KD/Dp | <p>tereny komunikacji – tereny poszerzenia drogi publicznej, klasy dojazdowej.</p> |

Ustalenia Planu z zakresu ochrony środowiska i krajobrazu

W zakresie ochrony środowiska, przyrody, krajobrazu i krajobrazu kulturowego miejscowy plan zagospodarowania przestrzennego ustala:

- zakaz realizacji przedsięwzięć mogących znacząco oddziaływać na środowisko w rozumieniu ustawy o udostępnianiu informacji o środowisku i jego ochronie, udziale społeczeństwa w ochronie środowiska oraz o ocenach oddziaływania na środowisko;
- zakaz prowadzenia działalności powodującej przekroczenie standardów jakości środowiska zgodnie z przepisami odrębnymi z zakresu ochrony środowiska;
- zakaz lokalizacji zakładów o zwiększonym bądź dużym ryzyku wystąpienia poważnej awarii przemysłowej;
- dopuszcza zmianę ukształtowania terenu, likwidację zadrzewień, zachowując określoną niniejszym planem powierzchnię biologicznie czynną.

W zakresie ochrony i kształtowania ład przestrzennego:

- kierunek głównej kalenicy dachu budynku usługowego, budynku mieszkalnego wielorodzinnego lub budynku mieszkalno-usługowego musi być prostopadły lub równoległy do granic bocznych działki budowlanej lub do linii rozgraniczającej drogi,
- kolorystyka pokryć dachów: w odcieniach czerni, brązu, zieleni, czerwieni lub szarości,
- kolorystyka elewacji budynków zgodnie z kolorami istniejących budynków w najbliższym otoczeniu, w odcieniach beżu, brązu, czerwieni, szarości i zieleni, bez jaskrawych kolorów.

W zakresie kształtowania krajobrazu:

- komponowanie zieleni w oparciu o różnorodność gatunków roślin, którą należy lokalizować wokół budynków, miejsc parkingowych, placów manewrowych,
- nowa zabudowa powinna być skomponowana w sposób tworzący jednorodną przestrzeń (usługowo – mieszkaniową), poprzez zastosowanie podobnych kształtów i barw dachów, podobną kolorystykę elewacji i rodzaj materiałów wykończeniowych.

W zakresie ochrony wód podziemnych i powierzchniowych:

- prace ziemne związane z przekształceniem układu hydrograficznego, w tym również sypanie wałów, przekształcenie poziomu terenu, mogące naruszyć spływ powierzchniowy wody i stosunki wodne, przebudowa urządzeń drenarskich należy prowadzić w sposób zapewniający niepogorszenie i niezakłócenie spływu wód podziemnych i powierzchniowych na działkach i terenach sąsiednich zgodnie z przepisami z zakresu Prawa Wodnego;
- możliwość zabudowy terenu zdrenowanego wyłącznie po przebudowie bądź likwidacji istniejącej sieci drenarskiej zgodnie z przepisami z zakresu Prawa Wodnego;
- w przypadku działań inwestycyjnych - nakaz stosowania rozwiązań technicznych eliminujących negatywne oddziaływanie na wody podziemne i powierzchniowe;
- odprowadzanie ścieków bytowych do sieci kanalizacji sanitarnej;
- w przypadku nadmiaru wód opadowych lub roztopowych dopuszczono odprowadzanie do istniejącej sieci kanalizacji deszczowej.

W zakresie ochrony powietrza atmosferycznego:

- prowadzenie działalności powodującej wprowadzenie gazów lub pyłów do powietrza, nie może powodować przekroczenia standardów jakości środowiska poza granicami terenu, do którego właściciel posiada tytuł prawny;
- w celu ochrony powietrza ustalono ogrzewanie obiektów paliwami o możliwie najniższym poziomie emisji substancji szkodliwych dla środowiska zgodnie z przepisami odrębnymi z zakresu ochrony środowiska,
- zaopatrzenie w ciepło w oparciu o istniejącą sieć ciepłowniczą,
- w przypadku braku możliwości podłączenia do sieci ciepłowniczej, ustalono zaopatrzenie w ciepło z indywidualnych źródeł ciepła, z zastosowaniem ekologicznych czynników grzewczych w szczególności: gazu, oleju opałowego niskosiarkowego, energii elektrycznej,

- dopuszcza się zaopatrzenie w ciepło z odnawialnych źródeł, wykorzystujących w procesie przetwarzania m.in. energię promieniowania słonecznego, energię wiatru, z wyłączeniem elektrowni wiatrowych lub inne odnawialne źródła energii.

W zakresie gospodarki odpadami:

- zagospodarowanie działki musi uwzględniać zapewnienie miejsca do czasowego, magazynowania odpadów, w sposób nie zagrażający środowisku.

Ryc.1. Lokalizacja terenu opracowania

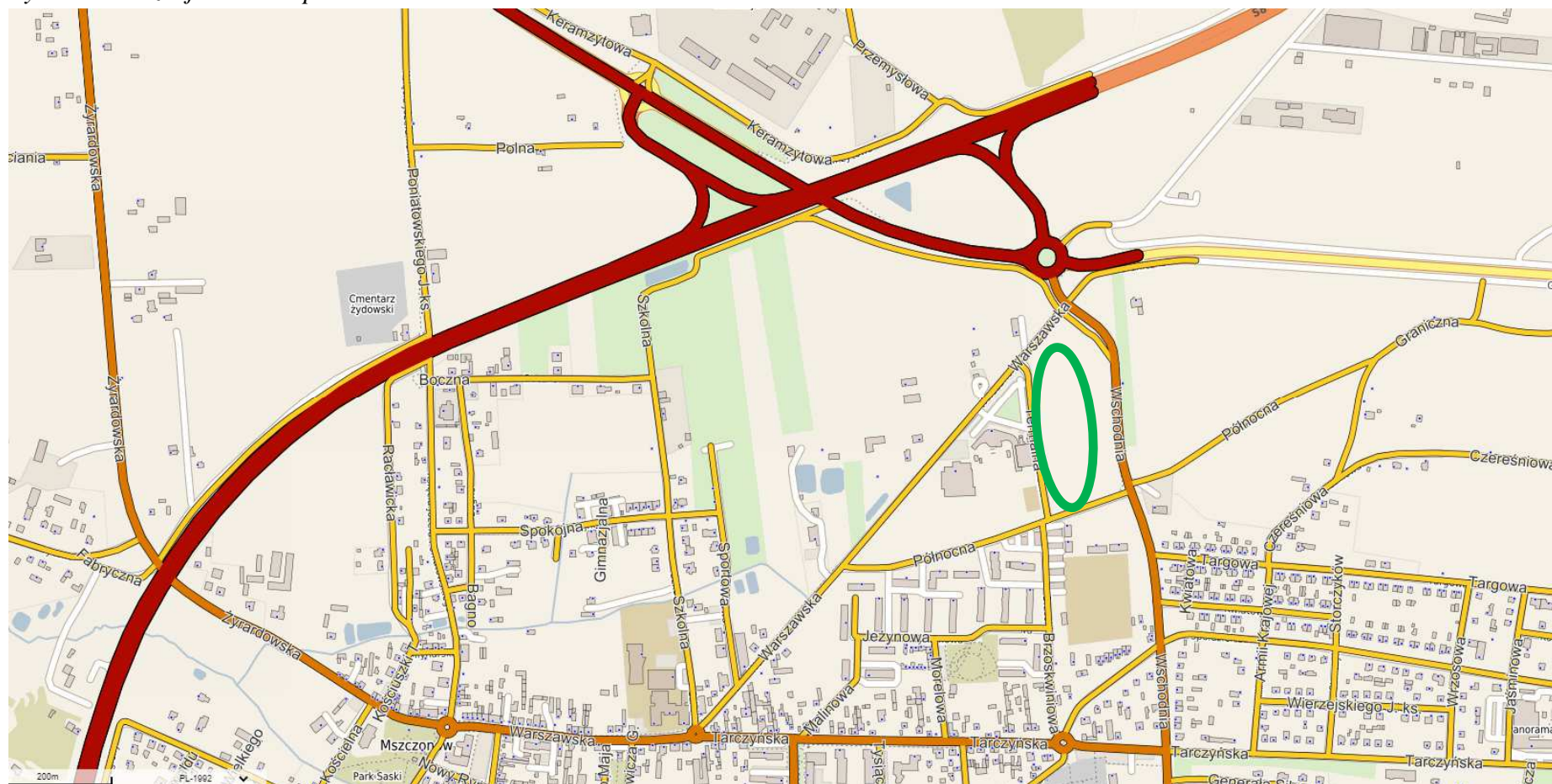

Źródło: <https://mszczonow.e-mapa.net/>.

Ryc.2. Istniejące zagospodarowanie.



Źródło: <https://mszczonow.e-mapa.net/>.

Ryc.3. Obowiązujący mpzp.

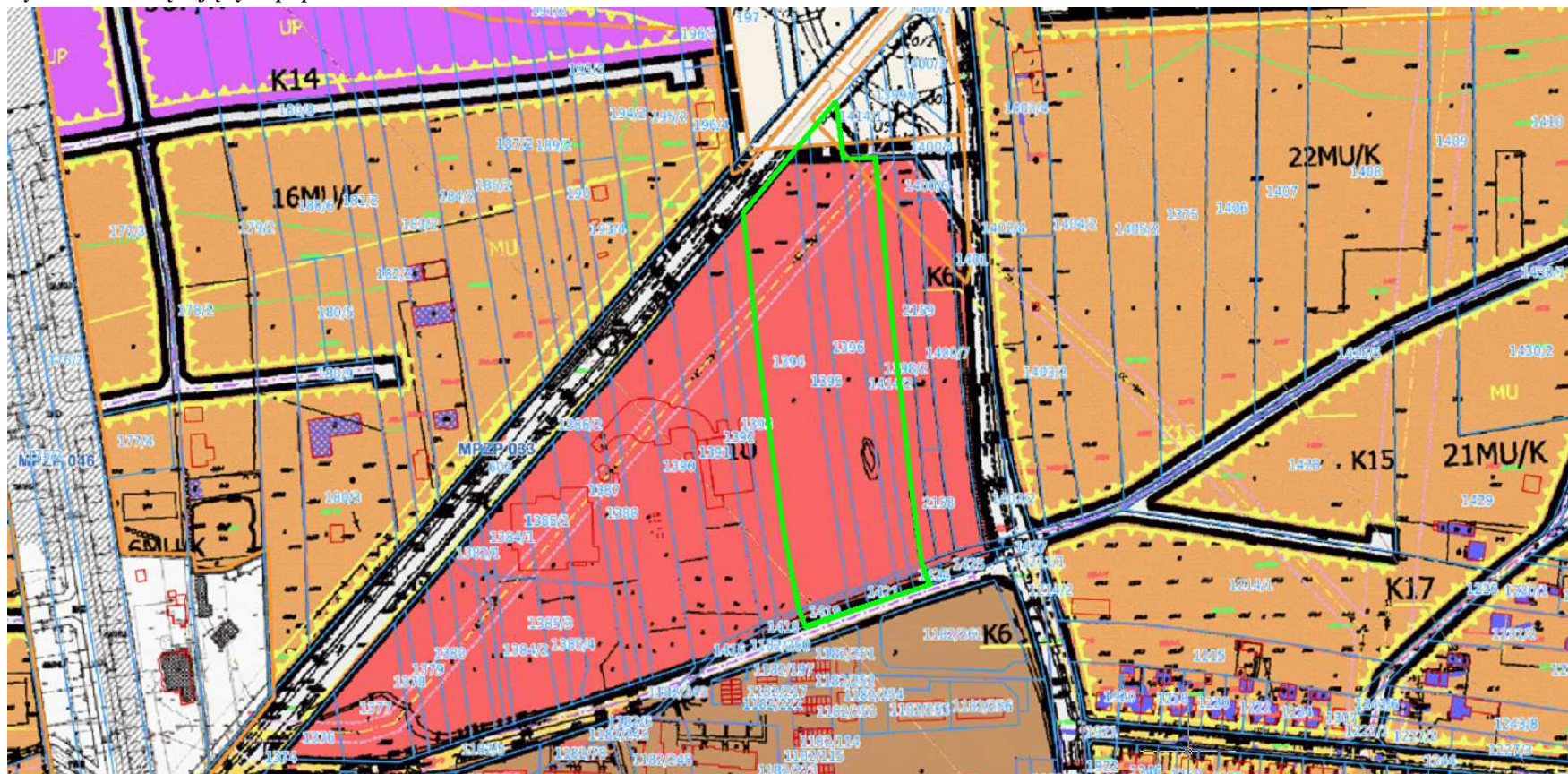

Źródło: <https://mszczonow.e-mapa.net/>.

Ryc.4. Projekt mpzp.

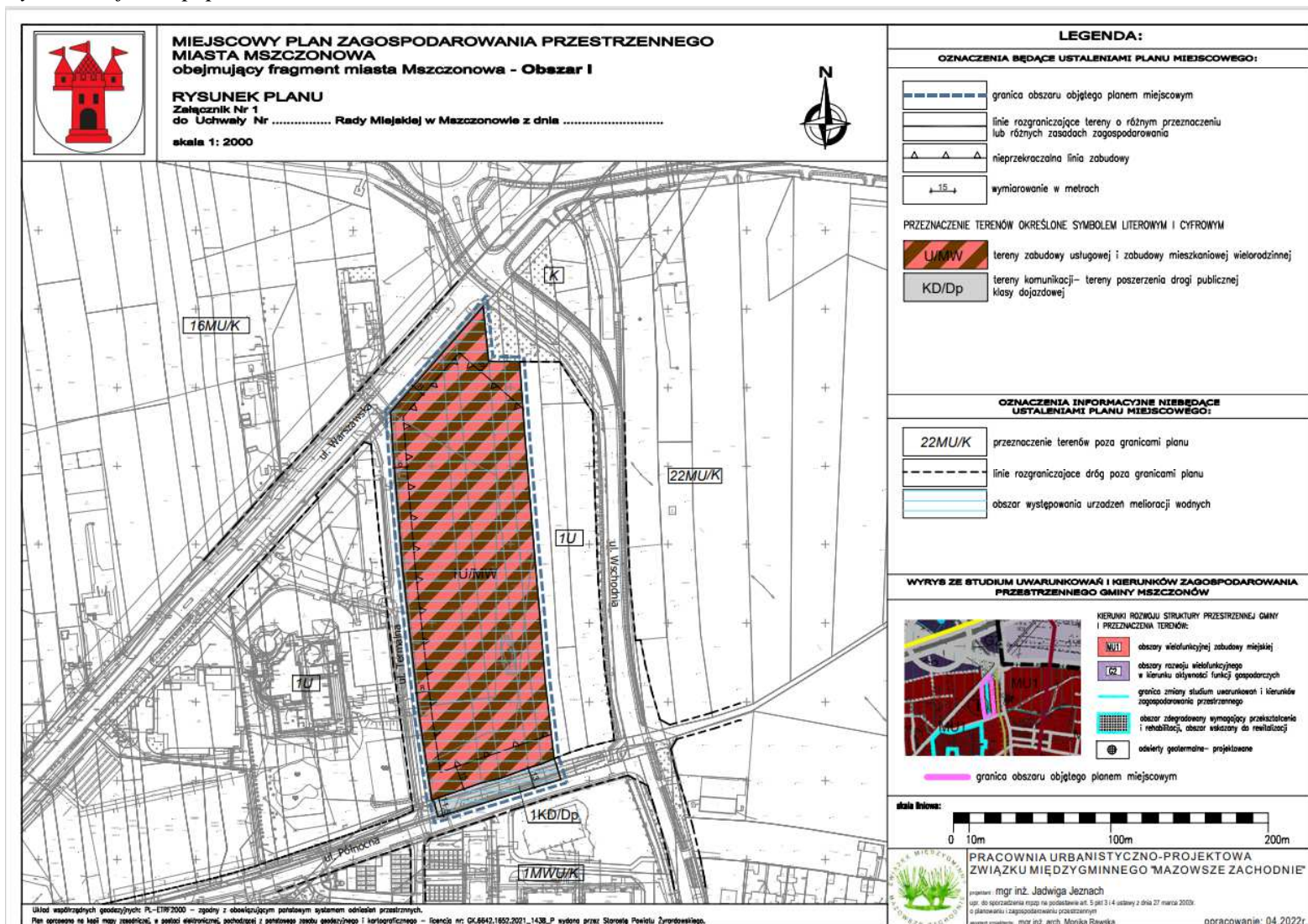



tereny zabudowy usługowej i zabudowy mieszkaniowej wielorodzinnej



tereny komunikacji – tereny poszerzenia drogi publicznej
klasy dojazdowej

Zagospodarowanie obszaru planu



Fot. 1 Widok od ul. Warszawskiej.



Fot. 2 Widok od ul. Termalnej.



Fot. 3 Widok od ul. Północnej.

Zagospodarowanie terenu objętego planem



Fot. 4. Osiedle zabudowy mieszkaniowej wielorodzinnej przy ul. Północnej.



Fot. 5. Osiedle zabudowy mieszkaniowej wielorodzinnej przy ul. Północnej.



Fot. 6. Posterunek policji oraz zabudowania mieszkalne jednorodzinne przy ul. Warszawskiej.



Fot. 7. Zabudowa mieszkaniowa jednorodzinna zlokalizowana przy ul. Wschodniej.



Fot. 8. Mszczonowskie Termy.



Fot.9. Deepspot.



Fot. 10. Rondo - wjazd do Mszczonowa.



Fot. 11. PKL Keramzyt, elektrownie wiatrowe oraz stacja bazowa telefonii komórkowej zlokalizowane po drugiej stronie drogi krajowej nr S8.

Powiązania z innymi dokumentami

Miejscowy plan zagospodarowania przestrzennego powstał w oparciu o dokumenty strategiczne i planistyczne opracowane na szczeblu gminy, w szczególności w oparciu o Studium Uwarunkowań i Kierunków Zagospodarowania Przestrzennego gminy Mszczonów. Dokumenty te zaś uwzględniają cele i kierunki zawarte w innych dokumentach wyższych szczebli tj. powiatu (w Strategii Rozwoju Powiatu Żyrardowskiego), województwa (w Strategii Rozwoju Województwa Mazowieckiego oraz w Planie Zagospodarowania Województwa Mazowieckiego) oraz kraju (Koncepcji Przestrzennego Zagospodarowania Kraju).

Lokalizacja poszczególnych form zagospodarowania terenu, jak i inne ustalenia w tym zasady ochrony środowiska przyrodniczego, zostały opracowane w projekcie miejscowego planu zagospodarowania przestrzennego na podstawie wytycznych określonych w Studium Uwarunkowań i Kierunków Zagospodarowania Przestrzennego gminy Mszczonów (Uchwała Nr XXXVI/280/13 Rady Miejskiej w Mszczonowie z dnia 25 czerwca 2013r. z póź.zm.). Zgodnie z obowiązującym Studium uwarunkowań i kierunków zagospodarowania przestrzennego obszar objęty projektem planu miejscowego znajduje się w strefie o symbolu MU1 obejmującej obszary wielofunkcyjnej zabudowy miejskiej, w tym intensywnej zabudowy mieszkaniowej wielorodzinnej i jednorodzinnej, w centrum miasta w formie zwartej wielofunkcyjnej zabudowy śródmiejskiej tworzącej pierzeje ulic i place, zieleńce. W obszarze istnieją i planuje się rozwój usług z zakresu administracji, organizacji społecznych, obrotu finansowego, ubezpieczeń, kultury, nauki, szkolnictwa, handlu, turystyki, hotelarstwa, sportu, transportu, łączności itp. – o charakterze lokalnym i ponadlokalnym.

Studium postuluje dla strefy MU1:

- max powierzchnię zabudowy – 60% powierzchni działki,
- min powierzchnię biologicznie czynną – 20% powierzchni działki,
- wysokość budynków w strefie ustala się jako budynki niskie (12.0 m) i średniowysokie (25.0 m) na etapie sporządzenia planów miejscowych dopuszcza się wprowadzenie zabudowy wysokiej (do 55.0m) jako pojedynczych dominant (obiekty sakralne i inne) lub całych kwartałów zabudowy.

Analizując ustalenia projektu planu miejscowego należy stwierdzić, iż są zgodne z ustaleniami zawartymi w studium uwarunkowań i kierunków zagospodarowania przestrzennego gminy Mszczonów.

Ryc.5. Wyrys ze studium uwarunkowań i kierunków zagospodarowania przestrzennego gminy Mszczonów.



5. INFORMACJE O METODACH ZASTOSOWANYCH PRZY SPORZĄDZANIU PROGNOZY, PROPOZYCJE DOTYCZĄCE PRZEWIDYWANYCH METOD ANALIZY SKUTKÓW REALIZACJI POSTANOWIEŃ PROJEKTOWANEGO DOKUMENTU ORAZ CZĘSTOTLIWOŚCI JEJ PRZEPROWADZANIA.

Celem prognozy jest wyeliminowanie zagrożenia oraz ograniczenie oddziaływań na środowisko przyrodnicze, jak również sformułowanie wniosków odnoszących się do warunków realizacji ustaleń planu w zakresie ograniczenia ewentualnego niekorzystnego oddziaływania na środowisko przyrodnicze.

Prognoza została wykonana zgodnie z art. 51 ust. 2 ustawy z dn. 3 października 2008r. o udostępnianiu informacji o środowisku i jego ochronie, udziale społeczeństwa w ochronie środowiska oraz ocenach oddziaływania na środowisko z wytycznymi Regionalnego Dyrektora Ochrony Środowiska w Warszawie oraz Państwowego Powiatowego Inspektora Sanitarnego.

Zgodnie z wymaganiami wyżej wymienionego aktu prawnego, określeniu i ocenie podlegają skutki rozwiązań funkcjonalno-przestrzennych i innych ustaleń zawartych w projekcie Planu, które wpływają na jakość, stan i funkcjonowanie środowiska, w tym obszary Natury 2000 i inne obszary podlegające ochronie na podstawie ustawy z dnia 16 kwietnia 2004r. o ochronie przyrody oraz jakość życia ludzi. Powyższe analizy zostały przeprowadzone dla całego obszaru objętego Planem oraz jego otoczenia.

W pierwszym etapie rozpoznano szczegółowo ustalenia analizowanego Projektu Miejscowego Planu Zagospodarowania Przestrzennego jako źródła generującego oddziaływanie na środowisko oraz ustalono jego powiązania z innymi dokumentami, w tym stwierdzono jego zgodność ze Studium uwarunkowań i kierunków zagospodarowania przestrzennego gminy Mszczonów.

W drugim etapie dokonano rozpoznania stanu środowiska, jego zasobów, zdolności do regeneracji oraz tendencji do zmian, określono istniejące problemy ochrony środowiska oraz cele ochrony na podstawie analiz i wniosków zawartych w dostępnych opracowaniach. Do wykonania przedmiotu zamówienia posłużono się również ogólnie dostępną literaturą przyrodniczą, wizją terenu oraz danymi dostępnymi na stronach internetowych:

- <https://mszczonow.e-mapa.net/>
- <https://www.google.pl/maps.pl>,
- <http://www.geoportal.gov.pl/>,
- <http://geoserwis.gdos.gov.pl/mapy/>,
- <https://geologia.pgi.gov.pl>
- <https://wody.isok.gov.pl/>,
- <https://msip.wrotamazowska.pl/>.

W prognozie wykorzystane i uwzględnione zostały również następujące dokumenty:

- Studium uwarunkowań i kierunków zagospodarowania przestrzennego gminy Mszczonów.
- Program ograniczenia niskiej emisji dla gminy Mszczonów, Grupa CDE, 2019r.
- Program ochrony środowiska dla gminy Mszczonów, Grupa CDE, 2019r.
- Roczna ocena jakości powietrza w woj. mazowieckim, raport za 2020r., GIOŚ, Warszawa 2021r..

Na podstawie powyższych danych określono przewidywane oddziaływanie projektu Planu, na poszczególne elementy środowiska. W prognozie wykorzystano metodę oceny oddziaływania na środowisko polegającą na prognozowaniu przez analogię, która polega na bazowaniu na wynikach obserwacji dotychczas wykonanych podobnych inwestycji i porównaniu ich z planowanymi, o podobnych parametrach. Ponadto zanalizowano trend zmian stanu poszczególnych komponentów środowiska w przypadku braku realizacji projektu Planu tj. wariant „0”. Prognoza została wykonana głównie w formie opisowej i wsparta analizą graficzną i dokumentacją fotograficzną.

Realizacja ustaleń planu będzie monitorowana przez organy ochrony środowiska, zgodnie z obowiązującymi przepisami. Monitoring jakości powietrza, wód, gleb i ziemi oraz poziomu hałasu i pól elektromagnetycznych jest prowadzony w ramach państwowego monitoringu środowiska, przez wojewódzkiego inspektora ochrony środowiska, natomiast na szczeblu samorządowym, przez starostę powiatowego lub podmiot obowiązany do jego prowadzenia.

Zgodnie z ustawą o planowaniu i zagospodarowaniu przestrzennym (Dz. U. z 2022r. poz. 503) wójt, burmistrz lub prezydent raz w trakcie trwania kadencji rady gminy, ma obowiązek przeprowadzić analizę zmian w zagospodarowaniu przestrzennym oraz aktualność

planów miejscowych i studium. Analiza ta może posłużyć również w ocenie skutków realizacji postanowień planu na środowisko.

6. ISTNIEJĄCY STAN ŚRODOWISKA

Uwarunkowania wynikające z opracowania ekofizjograficznego i innych materiałów źródłowych:

Rzeźba terenu

Pod względem geograficznym gmina Mszczonów leży w podprowincji Nizin Środkowomazowieckich w makroregionie Niziny Środkowomazowieckiej z mezoregionem Równiny Łowicko – Błońskiej oraz w makroregionie Wzniesień Południowomazowieckich. Granica pomiędzy mezoregionami przebiega po krawędzi wysoczyzny, na linii: Olszówka – Wręcza – Krzyżówka. Na terenie zachodniego Mazowsza Wzniesienia Południowomazowieckie dzielą się na kilka mezoregionów. W północnej części dolina Rawki rozdziela leżące na zachód Wzniesienia Łódzkie, od leżącej na wschód Wysoczyzny Rawskiej, na której znajduje się Mszczonów, w tym teren opracowania.

Wysoczyzna Rawska leżąca na północ od Pilicy i na wschód od rzeki Rawki obejmuje obszar 1700 km², zbudowana jest z glin morenowych i żwirowych ostańców strefy moren czołowych stadiału Warty. Na północ od Wzniesień Łódzkich i Wysoczyzny Rawskiej leży Równina Łowicko-Błońska obejmująca obszar 3.036 km² ciągnąca się szerokim pasem na południe od Bzury. Jest to płaski poziom denudacyjny przecięty przez szereg drobnych dopływów Bzury.

W krajobrazie gminy dominuje falista wysoczyzna morenowa Wysoczyzny Rawskiej. Terenem najwyższym położonym jest rejon Piekar (210,6 m n.p.m.) i jest to najwyższy punkt w powiecie żyrardowskim, najniższe położone są rejony Wólki Wręckiej (151,9 m n.p.m.).

Północne i zachodnie fragmenty obszaru gminy są rozcięte dolinami rzecznyimi Okrzeszy i Pisi – Gągoliny, a południowo-wschodnie – doliną górnej Jeziórki.

W rejonie, gdzie znajduje się obszar objęty planem rzeźba terenu jest jednostajna. Teren łagodnie opada w kierunku południowym, gdzie rzędna terenu wynosi ok. od 171m n.p.m w rejonie ul. Północnej do 172m n.p.m przy ul. Warszawskiej.

Budowa geologiczna

Podłoże geologiczne Mszczonowa i gminy Mszczonów tworzą skały ery mezozoicznej przykryte utworami trzeciorzędowymi i czwartorzędowymi. Teren miasta i Gminy Mszczonów położony jest w szczytowych partiach rozległego płata morenowego, który tworzy falistą wysoczyznę polodowcową, zwaną Wysoczyzną Rawską. Północny obszar wysoczyzny, na którym przede wszystkim leży Gmina, nacechowany jest rzeźbą fluwiogalcialno-denudacyjną oraz zaburzeniami glacitektonicznymi czwartorzędu i podłoża podczwartorzędowego.

Na powierzchni terenu występują trzy serie utworów plejstoceńskich. Najmłodsze utwory reprezentowane przez piaski fluwioglacjalne występują na dużych jednorodnych

powierzchniach w centrum i północnej części gminy. Na pozostałej powierzchni występują gliny zwałowe o znacznej, niekiedy kilkunastometrowej miąższości. W południowo-wschodniej części Gminy nad starszą serią piasków fluwioglacjalnych zalegają gliny zwałowe (głównie na zboczach doliny Jeziorki). Na północ od wsi Lutkówka na młodszych piaskach fluwioglacjalnych widoczne są wyraźne formy utworów eolicznych (wydmy).

Wszystkie utwory plejstocénskie (sympie i spoiste) oprócz utworów eolitycznych są gruntami nośnymi i stanowią nośne podłoże budowlane. Natomiast holocénskie wypełnienia dolin rzecznych i zagłębień bezodpływowych ze względu na swą słabą konsolidację, niski stopień zagęszczenia i znaczną zmienność są grupą gruntów słabonośnych niewskazanych do bezpośredniego posadowienia fundamentów.

Występują również grunty nasypowe na większych powierzchniach w obrębie terenów poeksploatacyjnych kruszyw. Są one niekorzystnym podłożem budowlanym.

Obszar gminy położony od drogi krajowej nr 8 w kierunku gminy Puszcza Mariańska i gminy Radziejowice zbudowany jest z osadów kredy górnej – głównie margli, na których spoczywają utwory trzeciorzędu (oligocenu, miocenu i pliocenu). Pod względem litologicznym są to iły, piaski i węgiel brunatny. Natomiast utwory czwartorzędu są reprezentowane przez osady zlodowaceń południowo- i środkowopolskich, których łączna miąższość w okolicach Mszczonowa jest zmienna i dochodzi maksymalnie do około 100 m. Osady czwartorzędowe, jako wynik cyklicznych procesów erozji i sedymentacji w okresie plejstocenu, stanowią wielopoziomowy system warstw glin zwałowych, odpowiadający akumulacji lodowcowej oraz warstw piaszczysto-żwirowych, związanych z akumulacją wodnolodowcową i rzeczna. Lokalnie występują tutaj osady zbiorników zastoiskowych: mułki i iły zastoiskowe. Ze względu na lokalizację północno – zachodniego obszaru gminy w rejonie silnej oscylacji lodowca, stropowa część osadów trzeciorzędowych oraz osady czwartorzędu są silnie zaburzone glacitektonicznie. W obrębie osadów czwartorzędowych licznie występują kry lodowcowe, zbudowane z iłów trzeciorzędowych lub osadów formacji burowęglowej. Budowa geologiczna stropowej części osadów czwartorzędowych, stanowiących bezpośrednie podłoże budowlane, jest bardzo zróżnicowana w pionie i poziomie. Są to głównie gliny zwałowe, piaski gliniaste oraz piaski i żwiry wodnolodowcowe i rzeczne, silnie przekształcone przez procesy geologiczne, eluwia charakterystyczne dla klimatu peryglacjalnego, panującego w późnym plejstocenie. Osady holocenu występują głównie w dolinach cieków holocenu są to piaski i namuły organiczne tarasów zalewowych o miąższości kilku metrów, a lokalnie także torfy i namuły torfiaste, jako wynik akumulacji zastoiskowej. Na powierzchniach wysoczyzny holocen reprezentują osady spływowe – deluwia.

Na podstawie mapy utworów przypowierzchniowych (arkusz 595 – Mszczonów) stwierdzono, iż na powierzchni omawianego obszaru występują wyłącznie osady czwartorzędowe, do których należą przede wszystkim gliny zwałowe zlodowacenia Warty. Są to gliny piaszczyste, rzadziej mułkowate, o barwie żółto - brązowej w stropie, niżej szaro-brązowej, wykazujące duży stopień zwietrzenia. Opisane grunty nadają się do bezpośredniego posadowienia fundamentów.

Wody powierzchniowe

Obszar gminy Mszczonów położony jest w dorzeczu lewobrzeżnych dopływów Wisły - rzeki Bzury (północna i południowo-zachodnia część Gminy) oraz rzeki Jeziórki i Pilicy (część południowo – wschodnia). Gmina Mszczonów znajduje się w zlewni następujących rzek:

- Suchej (zlewnia obejmuje część środkowo - zachodnią, stanowiąc 19% terenu, obejmuje obszary miejscowości Grabce Towarzystwo, Grabce Wręckie, Wólka Wręcka, Olszówka).
- Korabiewki (część południowa – ok. 35% terenu, obejmuje obszary miejscowości Zdieszyn, Gurba, Szeligi, Adamowice, Powązki),
- Okrzeszy (część środkowo – wschodnia - ok. 39% terenu, obejmuje obszary miejscowości Długowizna, Lublinów, Czekaj, Świnice, Marków – Świnice, Marków Towarzystwo,
- Dopływu (Suchej) z Olszówki (część północna, obejmuje ok. 20% terenu, obszary miejscowości Wręcza, Olszówka, Nowy Dworek).

Pozostały obszar Gminy położony jest w obrębie III rzędu: rzek Pisi Gągoliny i Rawki – dopływów Bzury. Sieć hydrograficzna jest ogólnie słabo rozwinięta. Generalnym kierunkiem spływu wód powierzchniowych jest północny-zachód – zlewnia Bzury i południowy-zachód dla obszaru źródłiskowego zlewni Jeziórki.

Obszar objęty opracowaniem leży w obrębie Regionu Wodnego Środkowej Wisły, jednolitej części wód – Pisia Gągolina od źródeł do Okrzeszy z Okrzeszą (kod JCWP RW200017272631), w zlewni elementarnej rzeki Okrzeszy, która przepływa ok. 1km na południowy – zachód. W granicach opracowania oraz w otoczeniu nie występują naturalne zbiorniki wodne. Wzdłuż ul. Północnej przebiega rów przydrożny. Obszar planu jest zmeliorowany.

Ryc.6. Podział hydrograficzny

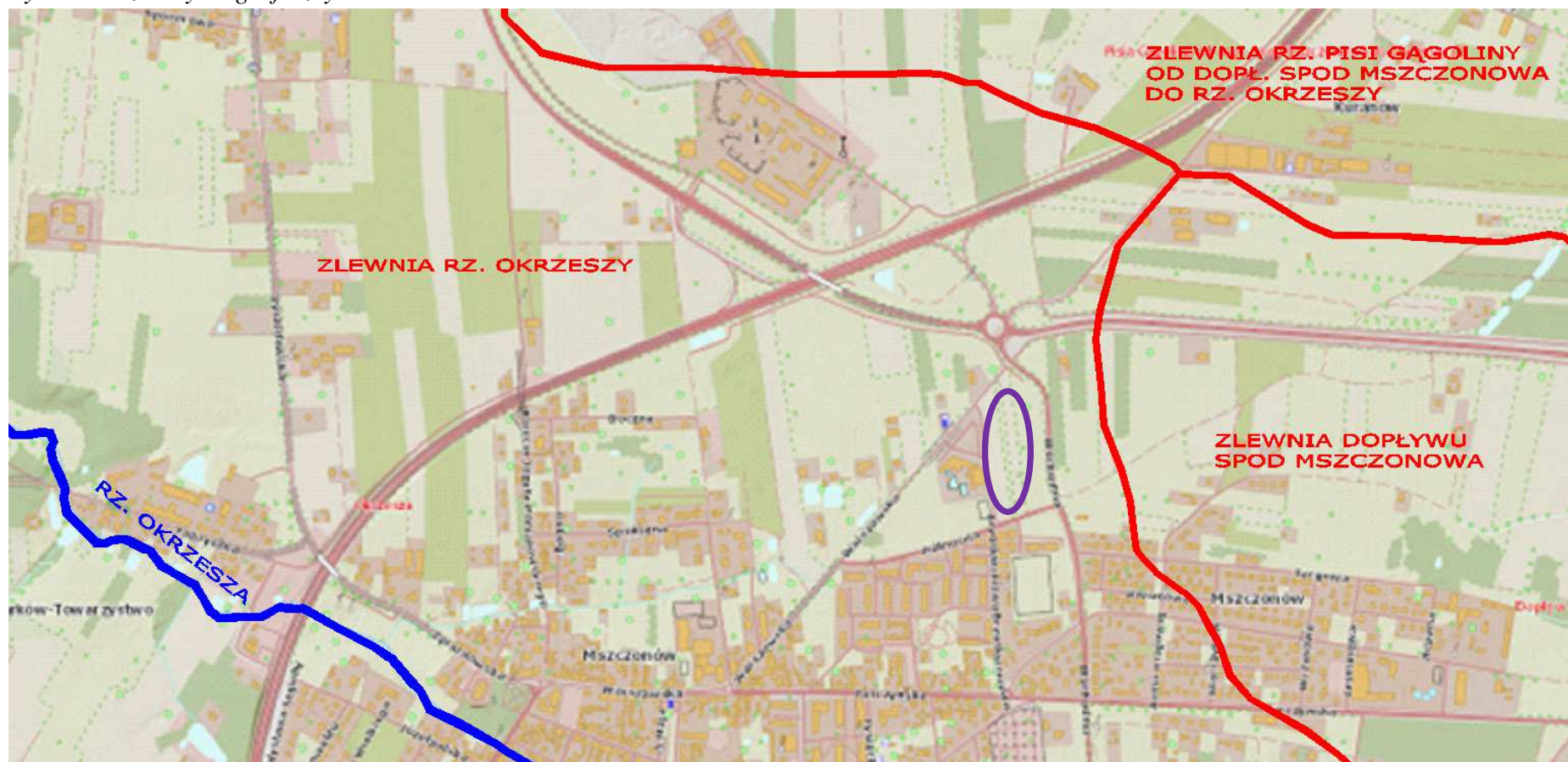

Źródło: <https://wody.isok.gov.pl/>

○ - obszar opracowania

Wody podziemne

Zgodnie podziałem hydrogeologicznym (Paczyński, 1995) gmina Mszczonów należy do Regionu Mazowieckiego i Subregionu Centralnego. Zgodnie z podziałem na jednolite części wód podziemnych obszar gminy Mszczonów znajduje się obrębie obszaru nr 65 i 63 regionu Środkowej Wisły.

Na terenie gminy wody podziemne są związane z utworami czwartorzędu, trzeciorzędu i kredy górnej. Zasilanie poziomów wodonośnych pochodzi z infiltracji opadów atmosferycznych i z dopływu lateralnego. Generalnie spływ wód podziemnych ma kierunek północno-zachodni tj. w stronę doliny Wisły, która jest główną osią drenażu dla wszystkich występujących w jej rejonie pięter wodonośnych. W strefie przypowierzchniowej osadów czwartorzędowych występują lokalne kierunki spływu wód podziemnych, do lokalnych osi drenażu – cieków. Ze względu na zmienność budowy geologicznej osadów czwartorzędu, naprzemianległe występowanie warstw piaszczystych (wodonośnych) i gliniastych (słabo przepuszczalnych), silne zburzenie glacitektoniczne warstw oraz liczne kry lodowcowe iłów trzeciorzędowych, w profilu pionowym występują zazwyczaj dwa lub trzy poziomy wodonośne, związane z rozdzielającymi się dodatkowo warstwami wodonośnymi. Lokalnie występują także poziomy wód zawieszonych w glinach i na glinach zwałowych.

- I poziom wodonośny, o charakterze przypowierzchniowym, jest związany z osadami wodnolodowcowymi i aluwiami, zalegającymi w sąsiedztwie dolin oraz piaskami zwałowymi w obrębie wysoczyzny polodowcowej. Poziom ten charakteryzuje się zwierciadłem swobodnym (lokalnie napiętym), układającym się współkształtnie do powierzchni terenu. Zalega on na głębokości 1 – 3 m p.p.t. Ze względu na niewielką miąższość, rozprzestrzenienie i podatność na zanieczyszczenie, nie ma on znaczenia gospodarczego. Ujmowany jest lokalnie gospodarskimi studniami kopanymi. Spływ wód odbywa się zgodnie z ukształtowaniem terenu. I poziom wodonośny podścielony jest przeważnie kompleksem słabo przepuszczalnych glin zwałowych i praktycznie nieprzepuszczalnych iłów od II poziomu wodonośnego o charakterze użytkowym (UPW). Generalnie można uznać, że istnieje dostateczna naturalna bariera zabezpieczająca przed migracją zanieczyszczeń powierzchniowych do użytkowego poziomu wodonośnego.
- Kierunek spływu wód II użytkowego poziomu wodonośnego (w utworach czwartorzędu) układa się głównie na północny-zachód.
- III poziom wodonośny związany jest z piaskami i żwirami wodnolodowcowymi, oddzielonymi pakietami glin, o pozycji międzymorenowej lub sródmorenowej. Warstwa wodonośna zalega na głębokości 15 - 50 m p.p.t. Lustro wody podziemnej ma charakter napięty, stabilizując na głębokości kilku do kilkunastu metrów p.p.t. Miąższość warstwy wodonośnej wynosi 10 - 40 m. W wodach III poziomu wodonośnego i głębszych, stwierdza się przekroczenia parametrów jakościowych w odniesieniu do wód

przeznaczonych do spożycia przez ludzi w zakresie zawartości związków żelaza, manganu i amoniaku, przez co woda wymaga prostego uzdatnienia (filtracja na złożach).

Wody podziemne na obszarze Mszczonowa wykorzystywane są w kilku poziomach wodonośnych. Podstawowym źródłem zaopatrzenia ludności, rolnictwa i przemysłu w wodę są czwartorzędowe wody podziemne. Użytkowe poziomy wodonośne ujmowane są za pomocą studni wierconych.

Czwartorzędowy poziom wodonośny drenowany jest przez rzekę Okrzeszę, lewobrzeżny dopływ Pisi Gągoliny (w części wschodniej), Korabiewkę na południowym – wschodzie terenu oraz sieć drobnych cieków spływających z krawędzi wysoczyzny w kierunku zachodnim i północnym (m.in. Suchą, Suchą z Franciszkowa, Dopływ z Olszówki).

Trzeciorzędowe piętro wodonośne na obszarze objętym arkuszem jest fragmentem regionalnej jednostki hydrogeologicznej zwanej Subniecką Warszawską, która stanowi główny zbiornik wód podziemnych (GZWP) 215A.

Zbiornik jest bardzo dobrze izolowany przez leżące powyżej osady pliocenu (iły pstre) i wszelkie inwestycje na powierzchni terenu nie stanowią zagrożenia dla jakości i ilości zasobów wód tego poziomu. Z uwagi na dobrą izolację wód podziemnych na wskazanym terenie nie wyznaczono Obszarów Najwyższej Ochrony ani Obszarów Wysokiej Ochrony.

W granicach opracowania nie znajdują się studnie wiercone posiadające udokumentowane zasoby eksploatacyjne i ujęte w zasobach w Banku Hydro.

Na terenie gminy Mszczonów występują zasoby wód geotermalnych o najwyższych temperaturach (nawet do 80°C) związane z obszarem rozległej niecki Płockiej. W podziale na okręgi geotermalne zasoby te należą do tzw. „grudziądzko-warszawskiego okręgu geotermalnego” zajmującego obszar ok. 70 tys. km². Wody geotermalne o temperaturze +42 °C ujmowane są w samym Mszczonowie przy ulicy Tarczyńskiej, ujęciem geotermalnym (otwór *Mszczonów IG-1* o głębokości 1793,0m i wydajności $Q_e=60$ m³/h).

W granicach opracowania oraz w jego otoczeniu utwory wodonośne w czwartorzędzie występują często w postaci soczew o niewielkim rozprzestrzenieniu, występujących na głębokościach od kilkudziesięciu do 139 m. Wydajność potencjalna studni wynosi od 50 do 70m³/h. Jakość wody jest średnia, wymaga prostego uzdatniania. Ze względu na dobrą izolację, którą stanowią iły, stopień zagrożenia jest niski. Podrzednym poziomem wodonośnym jest poziom trzeciorzędowy.

Na obszarze objętym opracowaniem nie występują strefy ochrony ujęć wody podziemnej.

Warunki glebowe

Gleby stanowią istotny element środowiska przyrodniczego, umożliwiając rozwój naturalnej szaty roślinnej i stwarzający dogodne warunki siedliskowe dla wielu gatunków zwierząt.

Gleby na terenie gminy Mszczonów wykształciły się na podłożu osadów czwartorzędowych, głównie plejstoceniowych i ich zasięg występowania związany jest ściśle z budową geologiczną podłoża. Na obszarach występowania piasków wodnolodowcowych.

Praktycznie cały obszar Gminy zajmują gleby płowe i gleby brunatne wylugowane, wytworzone z glin zwałowych lekkich i piasków słabogliniastych leżących na glinach. Należą one do rolniczych kompleksów przydatności gleb: żytniego bardzo dobrego i miejscami do kompleksu żytniego dobrego. Z kolei na niewielkich fragmentach Gminy położonych na zachód od linii rzeki Okrzeszy na północ od doliny rzeki Jeziorki występują gleby brunatne wylugowane i gleby płowe wytworzone z piasków słabogliniastych i gliniastych (należą w większości do rolniczych kompleksów przydatności gleb: żytniego dobrego i żytniego słabego).

W centrum i północnej części gminy, dominują zwarte, duże obszary gruntów ornych niskiej jakości o klasach bonitacyjnych V i VI. Na pozostałym obszarze na podłożu z glin zwałowych wytworzyły się gleby klasy IV, a lokalnie klasy III. Natomiast na niezurbanizowanych terenach należących do miasta Mszczonowa, z wyjątkiem części północno – wschodniej i wschodniej, występują gleby III i IV klasy bonitacyjnej. Jednak mimo sprzyjających warunków do produkcji rolnej, tereny te w większej części nie są użytkowane rolniczo i tworzą niekiedy wieloletnie odłogi.

W dolinach rzecznych i w obniżeniach bezodpływowych na obszarze całej Gminy znaczny jest udział gleb pochodzenia organicznego, użytkowanych głównie jako łąki i pastwiska (użytki zielone bagienne i pobagienne).

W granicach planu, jak również w sąsiedztwie dominują gleby brunatne wylugowane i kwaśne oraz czarne ziemie zdegradowane i szare ziemie. Są to grunty orne klasy bonitacyjnej IVa, IVb i V.

Zasoby naturalne

Na terenie opracowania oraz w jego bezpośrednim sąsiedztwie nie występują zarejestrowane, bilansowe złoża surowców mineralnych.

Warunki klimatyczne

Obszar gminy Mszczonów położony jest w strefie przejściowej pomiędzy klimatem morskim Europy Zachodniej a kontynentalnym Europy Wschodniej, którą charakteryzuje zmienność stanów pogody. Według regionalizacji klimatycznej (A. Wosia – Atlas RP, 1993) gmina położona jest w północno-wschodniej części XVII regionu klimatycznego zwanego Regionem Środkowopolskim. Rejon ma jedną z najwyższych rocznych sum całkowitego promieniowania słonecznego oraz jednymi z mniejszych w Polsce sumami rocznymi opadów atmosferycznych

Średnia temperatura roczna wynosi ok. 7,8⁰C. Najcieplejszym miesiącem jest sierpień, którego średnia temperatura wynosi + 18,4⁰C, najzimniejszym - luty z temperaturą średnią – 3⁰C. Najbardziej pogodnymi miesiącami są sierpień i wrzesień, natomiast najwyższe wartości średniego zachmurzenia notuje się w okresie od listopada do lutego z maksimum przypadającym w miesiącu grudniu. Liczba dni mroźnych waha się od 30 do 50 rocznie, dni z przymrozkami od 100 do 110 dni. Śnieg utrzymuje się 40 –60 dni w roku. Jesień bywa długa i dość ciepła. Pierwsze przymrozki notuje się w pierwszej dekadzie października, ostatnie w końcu kwietnia. Suma roczna opadów to około 514 – 580 mm (średnia krajowa ok. 600 mm). Od listopada do stycznia trwa dominacja wiatrów północno-zachodnich.

Warunki w skali lokalnej modyfikowane są wpływem podłoża gruntowego na kontakcie z atmosferą. Czynniki takie jak: ukształtowanie powierzchni terenu, ekspozycja, rodzaj powierzchni i jej właściwości fizyczne, szata roślinna, powodują wzrost przestrzennego zróżnicowania elementów klimatu. Na terenie opracowania można wydzielić topoklimat terenów zabudowanych, gdzie dochodzi do wzrostu temperatury i zmniejszenia prędkości wiatru. Obszar opracowania zasilany jest masami powietrza napływającymi z terenów otwartych zlokalizowanych w niedalekiej odległości.

Krajobraz, środowisko kulturowe, zabytki i dobra materialne.

Na obszarze opracowania nie występują obiekty zabytkowe wpisane do rejestru zabytków lub będące pod ochroną konserwatorską i inne obiekty uznane za dobra kultury współczesnej.

O walorach krajobrazowych decyduje ukształtowanie powierzchni terenu, istniejące zagospodarowanie oraz charakter użytkowania. W pobliżu obszaru opracowania stykają różnego rodzaju funkcje. Od strony południowej przylega osiedle zabudowy mieszkaniowej wielorodzinnej, gdzie dominują pięciokondygnacyjne budynki. Przy zachodniej granicy planu zlokalizowane są obiekty rekreacyjno – sportowe, od północnego - zachodu pojedyncze obiekty usługowe oraz zabudowa mieszkaniowa jednorodzinna, natomiast od strony wschodniej - tereny niezabudowane stanowiące rezerwę pod zabudowę mieszkaniową jednorodziną, gdzie przebiegają linie wysokiego napięcia. W kierunku północno – zachodnim widoczny jest węzeł komunikacyjny z wiaduktem utworzony na skrzyżowaniu drogi krajowej nr S8 i nr 50, natomiast w dalszej odległości – PKL Keramzyt, dwa wiatraki oraz stacja bazowa telefonii komórkowej.

Flora, fauna i różnorodność biologiczna.

Obszar planu i otoczenia od wielu lat nie jest użytkowany rolniczo i charakteryzuje się przeciętnymi walorami przyrodniczymi. W granicach planu dominuje roślinność trawiasta i ruderalna. W pobliżu ul. Wschodniej oraz Północnej porastają krzewy i zadrzewienia m.in. wierzby, brzozy, buka. Poza granicami planu w terenach zabudowanych dominuje roślinność synantropijna - iglaki, byliny, sezonowe rośliny ozdobne, natomiast wzdłuż dróg – zadrzewienia przydrożne.

Prawdopodobnie świat zwierzęcy obszaru opracowania ze względu na niewielką powierzchnię oraz sąsiedztwo (tereny zabudowane oraz drogi o dużym natężeniu ruchu

kołowego) nie wykazuje specyficznych cech. Zakłada się, iż na terenie planu występuje fauna związana ze środowiskiem zurbanizowanym np. gryzonie i krety.

Stan jakości środowiska oraz istniejące problemy ochrony środowiska istotne z punktu widzenia realizacji projektowanego dokumentu

Degradacja powietrza

Co roku Główny Inspektorat Ochrony Środowiska dokonuje oceny jakości powietrza. Jest prowadzona w odniesieniu do wszystkich substancji, dla których obowiązek taki wynika z rozporządzenia Ministra Klimatu i Środowiska z dnia 11 grudnia 2020 r. w sprawie dokonywania oceny poziomów substancji w powietrzu.

Są to równocześnie substancje, dla których w prawie krajowym (rozporządzenie Ministra Środowiska z dnia 24 sierpnia 2012 r. w sprawie poziomów niektórych substancji w powietrzu) i w dyrektywach UE (2008/50/WE i 2004/107/WE) określono normatywne stężenia w postaci poziomów dopuszczalnych/docelowych/celu długoterminowego w powietrzu, ze względu na ochronę zdrowia ludzi i ochronę roślin.

Lista zanieczyszczeń, jakie należy uwzględnić w ocenie dokonywanej pod kątem spełnienia kryteriów określonych w celu ochrony zdrowia ludzi, obejmuje 12 substancji:

- dwutlenek siarki SO₂,
- dwutlenek azotu NO₂,
- tlenek węgla CO,
- benzen C₆H₆,
- ozon O₃,
- pył zawieszony PM₁₀,
- pył zawieszony PM_{2,5},
- ołów Pb w PM₁₀,
- arsen As w PM₁₀,
- kadm Cd w PM₁₀,
- nikiel Ni w PM₁₀,
- benzo(a)piren B(a)P w PM₁₀. 9

W ocenach dokonywanych pod kątem spełnienia kryteriów odniesionych do ochrony roślin uwzględnia się 3 substancje:

- dwutlenek siarki SO₂,
- tlenki azotu NO_x,
- ozon O₃.

Zgodnie z art. 89 ustawy - Prawo ochrony środowiska, kryteriami oceny i klasyfikacji stref w rocznej ocenie jakości powietrza są:

- dopuszczalny poziom substancji w powietrzu (z uwzględnieniem dozwolonej liczby przypadków przekroczeń poziomu dopuszczalnego, określonej dla niektórych zanieczyszczeń),

- dopuszczalny poziom substancji w powietrzu powiększony o margines tolerancji (dozwolone przypadki przekroczeń poziomu dopuszczalnego odnoszą się także do jego wartości powiększonej o margines tolerancji)¹,
- poziom docelowy substancji w powietrzu (z uwzględnieniem dozwolonej liczby przypadków przekroczeń, określonej w odniesieniu do ozonu),
- poziom celu długoterminowego (dla ozonu).

Zgodnie z definicjami zawartymi w dyrektywie 2008/50/WE:

Poziom dopuszczalny oznacza poziom substancji w powietrzu ustalony na podstawie wiedzy naukowej, w celu unikania, zapobiegania lub ograniczania szkodliwego oddziaływania na zdrowie ludzkie lub środowisko jako całość, który powinien być osiągnięty w określonym terminie i po tym terminie nie powinien być przekraczany.

Poziom docelowy oznacza poziom substancji w powietrzu ustalony w celu unikania, zapobiegania lub ograniczania szkodliwego oddziaływania na zdrowie ludzkie lub środowisko jako całość, który ma być osiągnięty tam gdzie to możliwe w określonym czasie.

Poziom celu długoterminowego oznacza poziom substancji w powietrzu, który należy osiągnąć w dłuższej perspektywie - z wyjątkiem przypadków, gdy nie jest to możliwe w drodze zastosowania proporcjonalnych środków - w celu zapewnienia skutecznej ochrony zdrowia ludzkiego i środowiska.

Zgodnie z rozporządzeniem Ministra Klimatu i Środowiska z dnia 11 grudnia 2020 r. w sprawie dokonywania oceny poziomów substancji w powietrzu, oceny ze względu na ochronę zdrowia ludzi w zakresie: dwutlenku siarki SO₂, dwutlenku azotu NO₂, tlenku węgla CO, benzenu C₆H₆, ozonu O₃, pyłu zawieszonego PM₁₀, pyłu zawieszonego PM_{2,5} oraz zawartości ołowiu Pb, arsenu As, kadmu Cd, niklu Ni i benzo(a)pirenu B(a)P w pyłe PM₁₀ dokonuje się w strefach na terenie całego kraju, z wyłączeniem:

- terenów zamkniętych lub instalacji przemysłowych,
- miejsc niezamieszkałych, do których obowiązuje zakaz wstępu,
- jezdni dróg i pasów dzielących drogi, z wyjątkiem sytuacji, w której piesi mają dostęp do pasa dzielącego drogę.

Oceny jakości powietrza wykonywane są w odniesieniu do obszaru strefy. Zgodnie z art. 87 ustawy - Prawo ochrony środowiska obecnie dla wszystkich zanieczyszczeń uwzględnianych w ocenach jakości powietrza strefę stanowią:

- aglomeracja o liczbie mieszkańców powyżej 250 tysięcy,
- miasto (nie będące aglomeracją) o liczbie mieszkańców powyżej 100 tysięcy,
- pozostały obszar województwa, nie wchodzący w skład aglomeracji i miast powyżej 100 tys. mieszkańców.

Liczba stref w województwie mazowieckim wynosi 4, wśród których jest jedna aglomeracja warszawska, dwa miasta o liczbie mieszkańców powyżej 100 tysięcy (nie będące aglomeracjami): Płock i Radom oraz jedna strefa obejmująca pozostały obszar województwa - strefa mazowiecka.

Oceny jakości powietrza pod kątem ochrony zdrowia ludzi w województwie mazowieckim prowadzone są w 4 strefach. W ocenie pod kątem ochrony roślin uwzględnia się tylko strefę mazowiecką. Obszar planu znajduje się w strefie mazowieckiej.

W 2020 rok WIOŚ Warszawa wykonał roczną ocenę jakości powietrza dla województwa mazowieckiego.

Tab. 2 Wynikowe klasy stref dla poszczególnych zanieczyszczeń, uzyskane w ocenie rocznej dokonanej z uwzględnieniem kryteriów ustanowionych w celu ochrony zdrowia.

| LP | Nazwa strefy | Symbol klasy wynikowej dla poszczególnych zanieczyszczeń dla obszaru całej strefy | | | | | | | | | | | |
|----|--------------|---|-----------------|------|----|-------------------------------|----|----------------|----|----|----|-----|-------|
| | | SO ₂ | NO ₂ | PM10 | Pb | C ₆ H ₅ | CO | O ₃ | As | Cd | Ni | BaP | PM2,5 |
| 1. | mazowiecka | A | A | C | A | A | A | A | A | A | A | C | C |

źródło: WIOŚ Warszawa.

Tab. 3 Wynikowe klasy stref dla poszczególnych zanieczyszczeń uzyskane w ocenie rocznej dokonanej z uwzględnieniem kryteriów ustanowionych w celu ochrony roślin.

| LP | Nazwa strefy | Symbol klasy wynikowej dla poszczególnych zanieczyszczeń dla obszaru całej strefy | | |
|----|--------------|---|-----------------|----------------|
| | | SO ₂ | NO _x | O ₃ |
| 1. | mazowiecka | A | A | A |

źródło: WIOŚ Warszawa

Głównym problemem w zakresie zanieczyszczenia powietrza na terenie gminy Mszczonów jest tzw. emisja niska, związana ze stosowaniem paliw o niskiej jakości oraz z działalnością małych zakładów, niepodlegających obowiązkowi posiadania pozwolenia na emisję do powietrza gazów i pyłów. Dla terenów wiejskich jej uciążliwość wynika głównie z rozproszenia źródeł emisji (emisja niska z palenisk domowych). W znacznej części są to źródła opalane węglem. Ze względu na koncentrację ośrodków przemysłowych na terenie miasta, obszary te są w największym stopniu narażone na skutki emisji antropogenicznej (przemysłowej, niskiej i komunikacyjnej).

Istotnym źródłem emisji zanieczyszczeń do powietrza na terenie gminy jest transport drogowy. Przez gminę przebiegają ważne trasy komunikacyjne DK nr 8 i 50. Ponadto z transportem drogowym związane są również firmy magazynowe, logistyczne oraz stacje paliw. Na skutek czynności eksploatacyjnych do atmosfery emitowane są: zanieczyszczenia gazowe: tlenki azotu, tlenek węgla, dwutlenek węgla i węglowodory aromatyczne oraz zanieczyszczenia pyłowe w postaci związków: ołowiu, kadmu, niklu i miedzi.

Na analizowanym terenie największy wpływ na jakość powietrza ma intensywny ruch kołowy na drogach krajowych oraz ul. Wschodniej, który jest źródłem szkodliwych pyłów oraz niska emisja substancji pochodzących z procesów spalania paliw w okresie grzewczym na zlokalizowanym w niedalekiej odległości osiedlu zabudowy mieszkaniowej jednorodzinnej.

Degradacja środowiska gruntowo – wodnego

Na analizowanym terenie źródłem skażenia środowiska gruntowo – wodnego jest ruch kołowy na drogach krajowych oraz przylegających drogach gminnych. Jest to źródło zanieczyszczeń o charakterze liniowym substancjami ropopochodnymi oraz w okresie zimowym – solą czyli chlorkiem sodu.

Jakość wód powierzchniowych

Na terenie gminy Mszczonów zlokalizowanych jest pięć jednolitych części wód powierzchniowych.

Tab.4. Jednolite części wód powierzchniowych na terenie gminy Mszczonów.

| Lp. | Nazwa JCWP | Kod JCWP | Punkt kontrolny |
|-----|---|-----------------|---|
| 1. | Sucha | RW2000172727299 | Sucha - Zakrzew |
| 2. | Korabiewka | RW200017272694 | w m. Bartniki, most na drodze Bartniki - Ruda |
| 3. | Pisia Gągolina od źródeł do Okrzeszy z Okrzeszą | RW2000172727631 | Pisia Gągolina - Radziejowice, most |
| 4. | Jeziorka od źródeł do Kraski | RW200017258299 | Jeziorka - Gościeńczyce |
| 5. | Mogielanka | RW200017254929 | Mogielanka - Borowe, uj. do Pilicy |

Źródło: Program Ochrony Środowiska dla Gminy Mszczonów na lata 2019-2022 z perspektywą na lata 2023 - 2026.

Ocenę stanu wód powierzchniowych wykonuje się w odniesieniu do jednolitych części wód na podstawie wyników państwowego monitoringu środowiska (PMŚ). Stan JCWP ocenia się uwzględniając wyniki klasyfikacji stanu/potencjału ekologicznego i stanu chemicznego. Stan ekologiczny określa się dla wód typu naturalnego, potencjał ekologiczny dla wód uznanych jako sztuczne lub silnie zmienione. Na ocenę stanu/potencjału ekologicznego JCWP składają się elementy biologiczne, wspierające ich ocenę wskaźniki fizykochemiczne wraz z grupą substancji specyficznych i hydromorfologiczne. Klasyfikuje się je na podstawie kryteriów wyrażonych jako wartości graniczne wskaźników jakości wód, z uwzględnieniem typów wód powierzchniowych. Stan ekologiczny JCWP klasyfikuje się przez przypisanie jej jednej z pięciu klas jakości. Potencjał ekologiczny klasyfikuje się poprzez przypisanie JCWP czterech klas jakości (klasy I i II tworzą wspólnie potencjał dobry i powyżej dobrego). Kolejnym osobnym elementem oceny JCWP jest stan chemiczny, klasyfikowany na podstawie wyników badań obecności substancji priorytetowych i innych zanieczyszczeń. Środowiskowe normy jakości dla substancji priorytetowych i innych zanieczyszczeń nie uwzględniają typologii wód. Są to stężenia pojedynczego wskaźnika lub grupy wskaźników w wodzie, osadach wodnych lub w organizmach wodnych, które nie powinny być przekroczone z uwagi na ochronę środowiska i zdrowia ludzi.

Tab. 5. Monitoring JCWP występujących na terenie gminy Mszczonów – 2012 - 2017r.

| Nazwa JCWP | Kod JCWP | Klasa elementów biologicznych | Klasa elementów fizykochemicznych | Stan/potencjał ekologiczny | Stan chemiczny | Ocena stanu JCWP |
|---|----------------|-------------------------------|-----------------------------------|------------------------------|----------------|------------------|
| Korabiewka | RW200017272694 | 2 | PSD | Umiarkowany stan ekologiczny | - | zły stan wód |
| Jezioro od źródeł do Kraski | RW200017258299 | 3 | PSD | Umiarkowany stan ekologiczny | - | zły stan wód |
| Mogielanka | RW200017254929 | 3 | - | Umiarkowany stan ekologiczny | - | zły stan wód |
| Pisia Gągolina od źródeł do Okrzeszy z Okrzeszą | | 3 | - | Umiarkowany stan ekologiczny | - | zły stan wód |
| Sucha | | - | - | Poniżej dobrego | Dobry | zły stan wód |

Według Planu gospodarowania wodami na obszarze dorzecza Wisły jednym z podstawowych czynników wpływających na jakość wód powierzchniowych są zanieczyszczenia zawarte w ściekach komunalnych i przemysłowych.

Źródła hałasu

Zanieczyszczenia środowiska spowodowane hałasem i wibracjami określa się jako klimat akustyczny. Rozumiany jest on jako wynik różnych grup hałasu i wibracji. Hałasem w środowisku nazywa się niepożądane, nieprzyjemne, dokuczliwe lub szkodliwe dźwięki, powstałe w wyniku działalności człowieka na wolnym powietrzu. W przypadku wibracji drgania przenoszone są przez ciała stałe. Na podstawie ustawy Prawo ochrony środowiska (tj. Dz. U. 2021r. poz. 1973 z późn. zm.), hałasem określa się dźwięki o częstotliwości od 16 do 16 000 Hz. W zależności od rodzaju źródeł wytwarzających hałas rozróżnia się następujące rodzaje hałasu środowiskowego:

- hałas komunikacyjny – pochodzący od środków transportu drogowego, szynowego, lotniczego, itp.
- hałas przemysłowy – pochodzący z instalacji przemysłowych, sieci i urządzeń energetycznych, zakładów wytwórczych, rzemieślniczych i gastronomiczno-rozrywkowych.

Hałas komunikacyjny jest jednym z najpopularniejszych źródeł hałasu, który występuje zwykle wzdłuż ciągów ulic. Na ekspozycję często narażone są budynki między innymi obiekty mieszkalne, kulturalne, parki, tereny wypoczynkowe poza miastem oraz inne obiekty

związane z przebywaniem ludzi. Dla terenów, na których stwierdzono przekroczenie poziomów dopuszczalnych opracowuje się programy ochrony środowiska przed hałasem mające na celu dostosowanie poziomów hałasu do obowiązujących norm. Hałas przemysłowy ma zwykle charakter lokalny, a zasięg jego oddziaływania jest ograniczony do najbliższego otoczenia zakładu.

Ochrona przed hałasem polega na zapewnieniu jak najlepszego stanu akustycznego środowiska, w szczególności przez utrzymywanie poziomu hałasu poniżej dopuszczalnego lub co najmniej na tym poziomie oraz zmniejszanie poziomu hałasu co najmniej do dopuszczalnego, gdy nie jest on dotrzymany.

Zgodnie z art. 113 ust. 1 ustawy Prawo ochrony środowiska terenami chronionymi akustycznie są następujące rodzaje terenów faktycznie zagospodarowanych:

- pod zabudowę mieszkaniową,
- pod szpitale i domy pomocy społecznej,
- pod budynki związane ze stałym lub czasowym pobytem dzieci i młodzieży,
- na cele uzdrowiskowe,
- na cele rekreacyjno-wypoczynkowe,
- pod zabudowę mieszkaniowo-usługową.

Dla zabudowy mieszkaniowej jednorodzinnej, zabudowy związanej ze stałym lub czasowym pobytem dzieci i młodzieży, domów opieki społecznej oraz szpitali w miastach wynosi on odpowiednio: w porze dnia – 61dB , nocy – 56 dB. Natomiast dla zabudowy mieszkaniowej wielorodzinnej, zamieszkania zbiorowego, zabudowy zagrodowej, mieszkaniowo – usługowej oraz terenów rekreacyjno – wypoczynkowych: w porze dnia – 65dB, nocy – 56 dB. Są to normy wyrażone wskaźnikami – L_{AeqD} i L_{AeqN} . W celu prowadzenia długookresowej polityki w zakresie ochrony przed hałasem rozporządzenie wskazuje normy dla wskaźników długookresowych - L_{DWN} i L_N . Wskaźnik L_{DWN} określa długookresowy średni poziom dźwięku A wyrażony w decybelach (dB), wyznaczony w ciągu wszystkich dób w roku, z uwzględnieniem pory dnia (rozumianej jako przedział czasu od godz. 6.00 do godz.18.00), pory wieczoru (rozumianej jako przedział czasu od godz. 18.00 do godz. 22.00) oraz pory nocy (rozumianej jako przedział czasu od godz. 22.00 do godz. 6.00). Natomiast L_N - długookresowy średni poziom dźwięku A wyrażony w decybelach (dB), wyznaczony w ciągu wszystkich pór nocy w roku (rozumianych jako przedział czasu od godz. 22.00 do godz. 6.00). Dla zabudowy mieszkaniowej jednorodzinnej, zabudowy związanej ze stałym lub czasowym pobytem dzieci i młodzieży, domów opieki społecznej oraz szpitali w miastach wynosi: max. 64 dB (L_{DWN}), max 59 (L_N). Dla zabudowy mieszkaniowej wielorodzinnej, zamieszkania zbiorowego, zabudowy zagrodowej, mieszkaniowo – usługowej oraz terenów rekreacyjno – wypoczynkowych: max. 68 dB (L_{DWN}), max 59 (L_N).

Obszar planu znajduje się w bliskim sąsiedztwie drogi krajowej nr S8 oraz nr 50, na terenie których odbywa się intensywny ruch kołowy. Ponadto w odległości ok.45m w kierunku wschodnim przebiega ul. Wschodnia prowadząca do węzła komunikacyjnego (ronda) stanowiącego wjazd na w/w drogi. W związku z powyższym obszar planu, jak również jego sąsiedztwo narażone jest na hałas drogowy.

Obecnie w granicach planu nie występują obiekty chronione akustycznie. Jednakże projekt planu zakłada lokalizację m.in. budynków mieszkalnych wielorodzinnych, dla których obowiązują normy hałasowe. Z analizy map akustycznych wynika, iż w granicach planu dochodzi do ich przekroczenia. W odległości do ok. 120m od ronda poziom immisji hałasu wyrażonego wskaźnikiem L_{DWN} wynosi 70DB, natomiast w odległości do 200m – do 60DB wyrażonej wskaźnikiem L_N .

Ryc.7. Mapa imisyjna dla wskaźnika L_{DWN} od drogi krajowej nr S8 i nr 50.

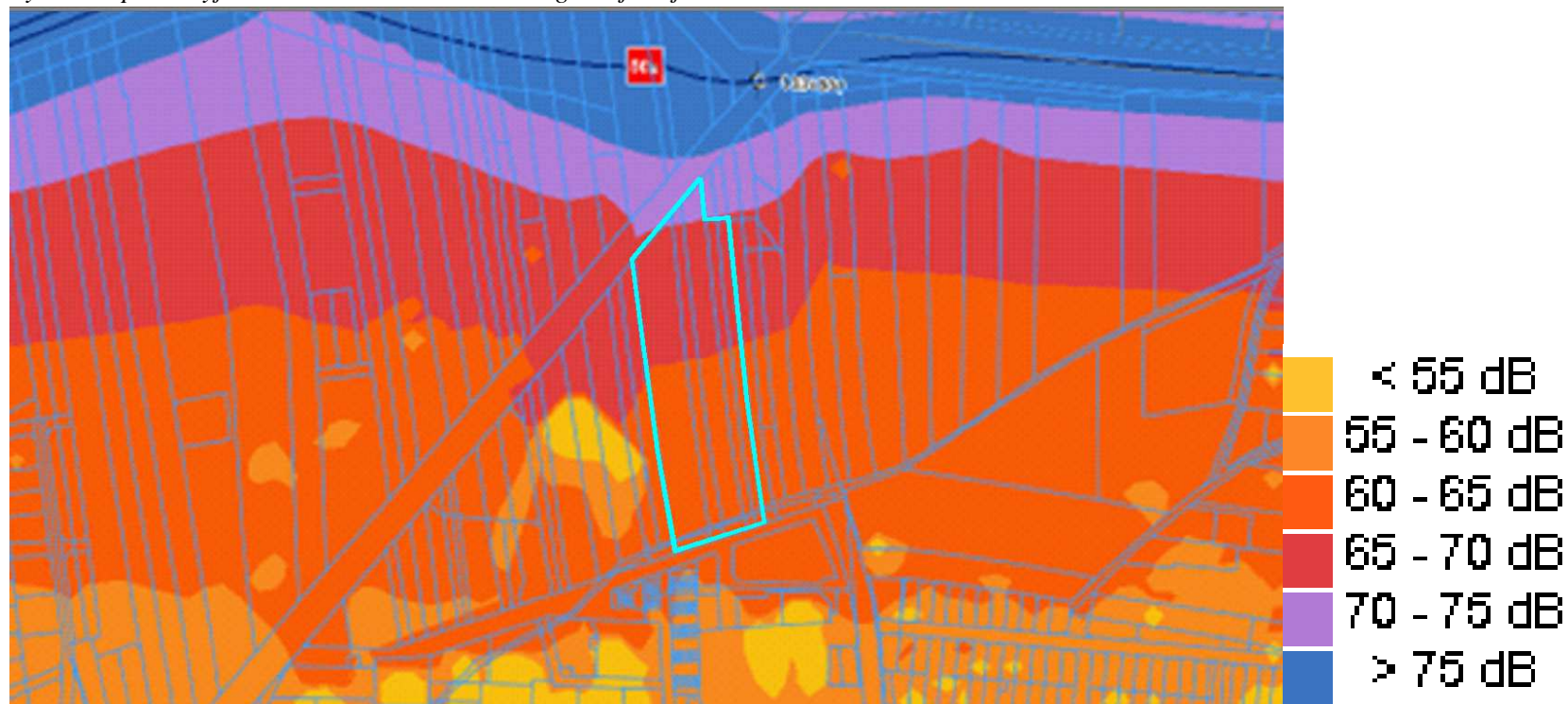

źródło: <https://mapy.geoportal.gov.pl>

Ryc.8. Mapa imisyjna dla wskaźnika L_N od drogi krajowej nr S8 i nr 50.

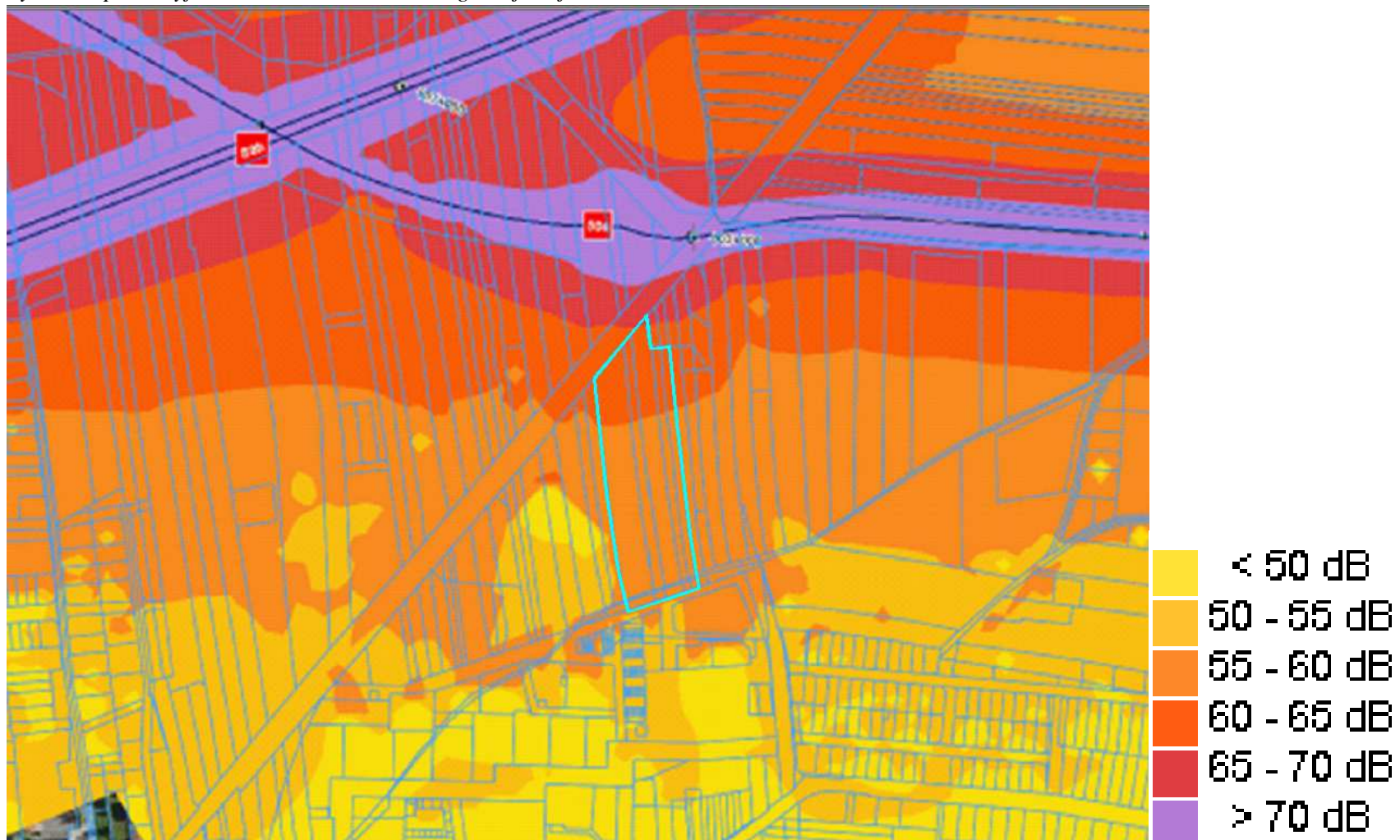

źródło: <https://mapy.geoportal.gov.pl>

Oddziaływania elektromagnetyczne

Właściwości pola, a więc i jego oddziaływanie na otoczenie zmieniają się w zależności od częstotliwości pola, w związku z tym wyróżnia się promieniowanie jonizujące (promienie X, gamma, ultrafioletowe) lub niejonizujące (promieniowanie widzialne, podczerwień, radiofale, promieniowanie od urządzeń elektrycznych i linii przesyłowych). Przez pola elektromagnetyczne rozumie się pole elektryczne, magnetyczne oraz elektromagnetyczne o częstotliwościach od 0 Hz do 300 GHz. Niejonizujące promieniowanie elektromagnetyczne, związane jest ze zmianami pola elektromagnetycznego wytwarzanego przez źródła energetyczne i radiokomunikacyjne. Wpływ oddziaływania pola elektromagnetycznego na człowieka i środowisko zależy jest od wysokości natężenia (lub gęstości mocy) oraz częstotliwości drgań.

Przy północno – wschodniej granicy planu przebiega napowietrzna linia średniego napięcia, wytwarzająca strefę promieniowania elektromagnetycznego.

Inne ograniczenia w zagospodarowaniu

- położenie w strefie wyłączonej wokół turbin wiatrowych - w odległości ok. 925m i 1020m od północno – zachodniej granicy planu w Mszczonowie zlokalizowane są dwie elektrownie wiatrowe; obecnie fragment objęty planem znajduje się w/w strefie.

Zgodnie z art. 4 ust. 1. ustawy z dnia 20 maja 2016r. o inwestycjach w zakresie elektrowni wiatrowych (tj. Dz.U. z 2021r. poz. 724) odległość, w której mogą być lokalizowane budynki mieszkalne albo budynek o funkcji mieszanej, w skład której wchodzi funkcja mieszkaniowa od elektrowni wiatrowej jest równa lub większa od dziesięciokrotności wysokości elektrowni wiatrowej mierzonej od poziomu gruntu do najwyższego punktu budowli, wliczając elementy techniczne, w szczególności wirnik wraz z łopatomy (całkowita wysokość elektrowni wiatrowej). Obecnie prowadzone są prace legislacyjne, które obejmują m.in. zmniejszenie odległości zakazu budowy budynków mieszkalnych oraz o funkcji mieszkalnej od elektrowni wiatrowych w odległości do 500m.

Ryc.9. Położenie obszaru planu względem strefy wyłączonej spod turbin wiatrowych

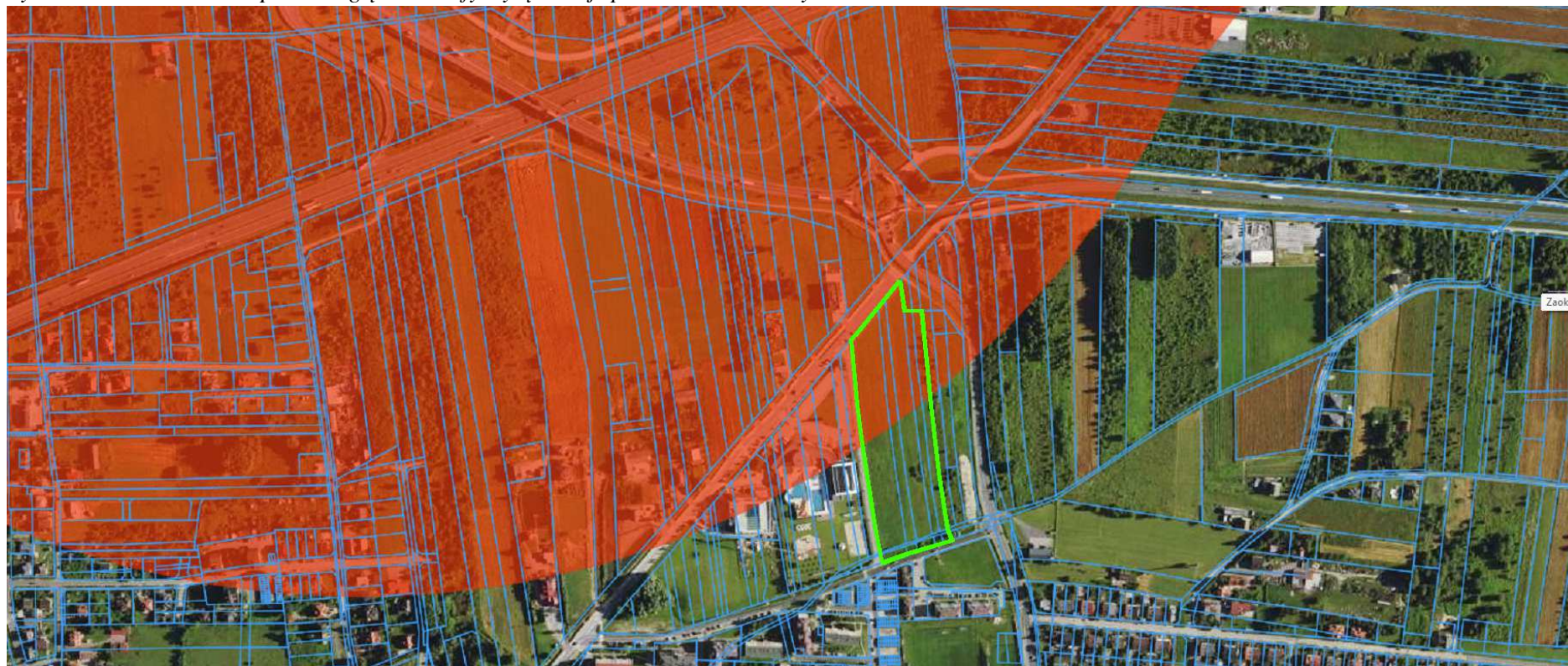

Źródło: <https://mapy.geoportal.gov.pl>

7. POŁOŻENIE OBSZARU OBJĘTEGO PROJEKTEM PLANU WZGLĘDEM OBSZARÓW CHRONIONYCH

W granicach opracowania brak jest obszarów objętych ochroną w rozumieniu Ustawy z dnia 16 kwietnia 2004r. o ochronie przyrody (tj. Dz. U. 2022r., poz. 916).

Najbliżej położone obszary chronione to zlokalizowany w kierunku wschodnim w odległości ok. 2,5km Bolimowsko – Radziejowicki z doliną środkowej Rawki Obszar Chronionego Krajobrazu, w odległości ok. 3,5km w tym samym kierunku - rezerwat przyrody Stawy Gnojna im. Rodziny Bieleckich.

Teren objęty planem nie leży w obszarze Natura 2000. Najbliższy obszar Natura 2000 to Dąbrowa Radziejowicka PLC 140003 położona w odległości ok. 4km na północ od granic planu.

Bolimowsko – Radziejowicki z doliną środkowej Rawki Obszar Chronionego Krajobrazu o łącznej powierzchni 25 753 ha, został utworzony w 1997r. Obejmuje on tereny chronione ze względu na wyróżniający się krajobraz o zróżnicowanych ekosystemach, wartościowy ze względu na możliwość zaspokajania potrzeb związanych z turystyką i wypoczynkiem, a także pełniącą funkcję korytarzy ekologicznych. Został utworzony dla ochrony cennych krajobrazowo dolin Pisi Gągoliny, Pisi Tucznej i Okrzeszy oraz cennych powierzchni leśnych.

Niewątpliwie najistotniejszym walorem przyrodniczo – krajobrazowym (obok pejzażu urbanistyczno – przyrodniczego i historyczno – kulturowego) jest charakter występowania wód płynących (rzeki, liczne strumyki, ruczaje oraz strefy źródliskowe), które przepływają przez obszar gminy. Większości tych cieków o urozmaiconej morfologii dolin, towarzyszą liczne smugi łąk oraz zagajniki liściaste. Stanowi to zasadniczą istotę podstawowych cech ochrony tego obszaru.

Rola jaką odgrywa ten system Obszaru Chronionego Krajobrazu w całym regionie, sprowadza się zasadniczo do ochrony unikalnych części zlewni: Rawki, Korabiewki, Pisi Gągoliny i Suchej Nidy, terenów dolinnych, kompleksów leśnych, licznych jazów młyńskich oraz rozlewisk, zapewniając utrzymanie wysokich walorów przyrodniczych i krajobrazowych.

Rezerwat „Stawy Gnojna im. Rodziny Bieleckich” powstał Rozporządzeniem nr 9 Wojewody Mazowieckiego z dnia 24 lutego 2004 roku w sprawie uznania za rezerwat przyrody „Stawy Gnojna im. rodziny Bieleckich” (Dz. Urz. Woj. Maz. z 2004r. Nr 58 poz. 1474). Obowiązują przepisy Zarządzenia Nr 16 Regionalnego Dyrektora Ochrony Środowiska w Warszawie z dnia 30 sierpnia 2012r. w sprawie rezerwatu przyrody „Stawy Gnojna im. Rodziny Bieleckich”. Obszar rezerwatu obejmuje teren dawnych stawów rybnych oraz przyległych do nich łąk o łącznej powierzchni 19,35 ha, znajdujących się we wsi Ciemno Gnojna. Celem ochrony jest zachowanie (ze względów naukowych, dydaktycznych i krajobrazowych) stawów rybnych stanowiących miejsce rozrodu i regularnego występowania ptaków, w szczególności siewkowatych i blaszkodziobych, wraz z występującymi na tym

terenie zbiorowiskami roślinnymi. Wokół rezerwatu wydzielona została otulina, którą stanowi pas 700 m od granicy rezerwatu przyrody.

Dąbrowa Radziejowicka (PLH 140003)

Ostoja o powierzchni 52,2ha obejmuje obszar rezerwatu, który ma na celu zachowanie dąbrowy świetlistej z chronionymi gatunkami roślin. Celem ochrony jest zachowanie fragmentów zbiorowiska świetlistej dąbrowy, oraz stanowisk lilii złotogłów i konwalii majowej. Luźny drzewostan stanowi dąb z domieszką brzozy i topoli osiki. Podszyt jest słabo wykształcony, co sprawia, że promienie słoneczne docierają i oświetlają dno lasu. W warstwie podszytu występują jarzab pospolity, gruszka dzika, głóg jednoszyjkowy i dwuszyjkowy, szakłak pospolity, berberys zwyczajny, tarnina pospolita. W warstwie runa leśnego rosną lilia złotogłów, konwalia majowa, pięciornik biały, miodunka wąskolistna, dzwonek brzoskwinowy i biedrzynek mniejszy. Uroczysko Radziejowice znajduje się na północnych krańcach Wysoczyzny Rawskiej. Warstwa runa zielonego jest bujna i wielogatunkowa, pokrywa całą powierzchnię. Tworzą ją gatunki z różnych grup. Charakterystyczną i wyróżniającą dla świetlistej dąbrowy grupę gatunków stanowią rośliny światło i ciepłolubne. Ponad 90% obszaru zajmuje świetlista dąbrowa z chronionymi i zagrożonymi gatunkami roślin naczyniowych w runie. Jest to rodzaj siedliska z Załącznika I Dyrektywy Siedliskowej. Zachowała się tutaj naturalna, typowa dla dąbrowy świetlistej struktura. W miarę luźny drzewostan dębowy, skąpo rozwinięta warstwa podszycia, bardzo bujne wielogatunkowe runo zielne oraz pełna lista gatunków charakterystycznych i wyróżniających się dla tego zbiorowiska. Stwierdzono tu występowanie 190 gatunków roślin naczyniowych.

Ryc.10. Usytuowanie względem obszarów chronionych.

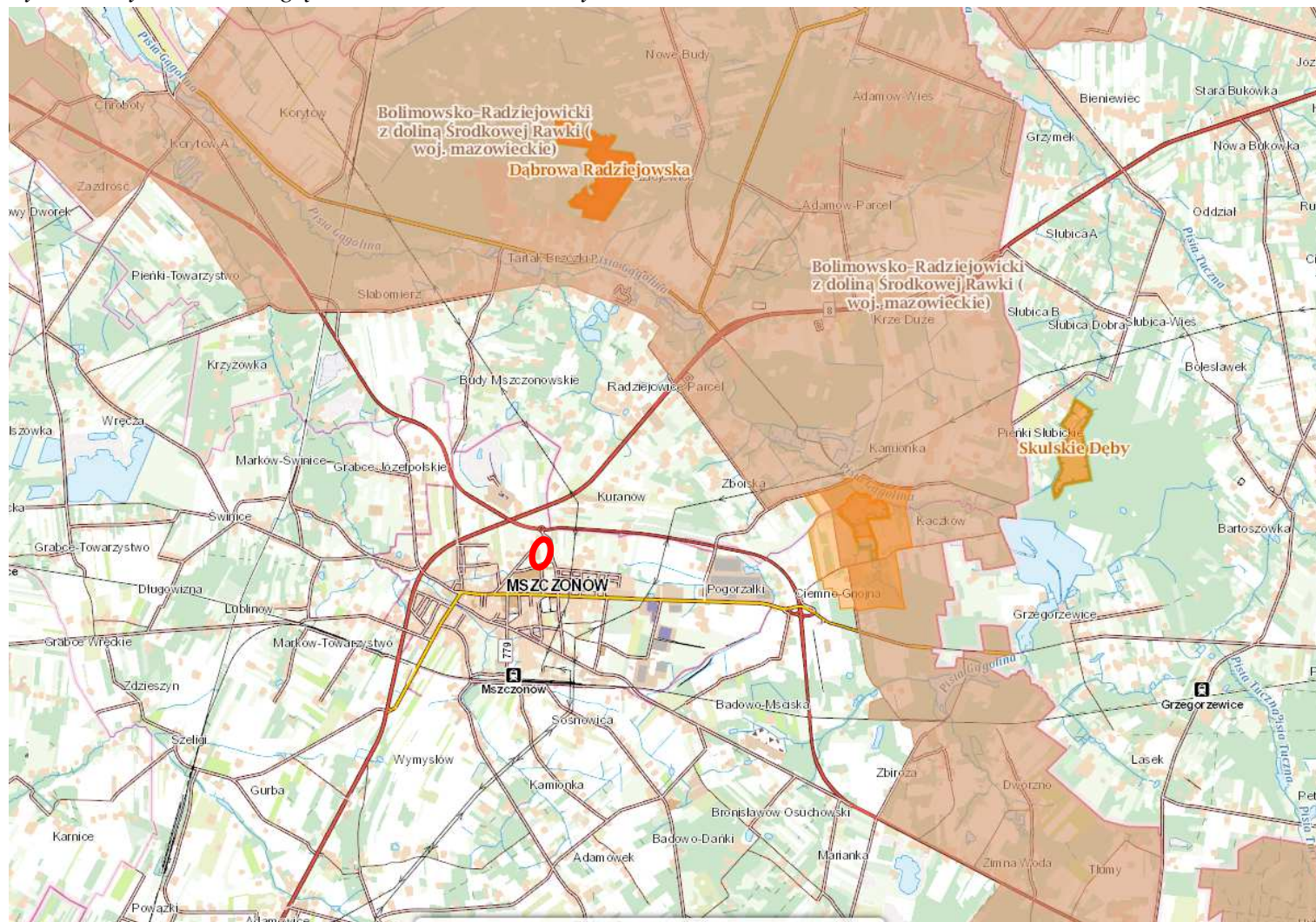

○ - obszar opracowania

Źródło: <http://geoserwis.gdos.gov.pl/mapy/>

8. PROGNOZA POTENCJALNYCH ZMIAN STANU ŚRODOWISKA W PRZYPADKU BRAKU REALIZACJI PROJEKTOWANEGO DOKUMENTU

Obszar objęty projektem planu miejscowego obejmuje niezabudowany fragment miasta o powierzchni ok. 2,33ha zlokalizowany w północnej jego części. Przylega do urządzonych dróg gminnych, które mają połączenie z głównym węzłem komunikacyjnym miasta. Pod względem zagospodarowania znajduje się na styku dwóch stref – zabudowy mieszkaniowej wielorodzinnej oraz usług rekreacyjnych. W przypadku braku realizacji projektowanego dokumentu zagospodarowanie terenu odbywać się będzie w oparciu o obowiązujący plan miejscowy w kierunku zabudowy usługowej tj. usług z zakresu użyteczności publicznej i zamieszkania zbiorowego. Jednakże w przypadku nie podejmowania żadnych działań inwestycyjnych, może dojść do dalszego zarastania roślinnością krzewiastą i drzewiastą.

9. PRZEWIDYWANE ZNACZĄCE ODDZIAŁYWANIA NA ŚRODOWISKO, W TYM ODDZIAŁYWANIA BEZPOŚREDNIE, POŚREDNIE, WTÓRNE, SKUMULOWANE, KRÓTKOTERMINOWE, ŚREDNIOTERMINOWE I DŁUGOTERMINOWE, STAŁE I CHWILOWE, POZYTYWNE I NEGATYWNE NA CELE I PRZEDMIOT OBSZARU NATURA 2000 ORAZ INTEGRALNOŚĆ TEGO OBSZARU, A TAKŻE NA ŚRODOWISKA

Projekt planu miejscowego zakłada przekształcenie obszaru w teren zabudowy usługowej, w tym zamieszkania zbiorowego oraz zabudowy mieszkaniowej wielorodzinnej. W projekcie planu nie sprecyzowano rodzaju usług. Jednakże wprowadzono następujące zakazy tj.:

- zakaz realizacji przedsięwzięć mogących znacząco oddziaływać na środowisko w rozumieniu ustawy o udostępnianiu informacji o środowisku i jego ochronie, udziale społeczeństwa w ochronie środowiska oraz o ocenach oddziaływania na środowisko,
- zakaz prowadzenia działalności powodującej przekroczenie standardów jakości środowiska zgodnie z przepisami odrębnymi z zakresu ochrony środowiska,
- zakaz lokalizacji zakładów o zwiększonym bądź dużym ryzyku wystąpienia poważnej awarii przemysłowej.

Maksymalna wysokość projektowanych budynków mieszkalnych i usługowych może wynosić 25,0m, gospodarczych i garażowych – 6,0m. Maksymalna powierzchnia zabudowy wynosi 60% powierzchni działki budowlanej, minimalna powierzchnia biologicznie czynna – 20%.

Wpływ na ukształtowanie powierzchni terenu i glebę

Oddziaływanie na rzeźbę i glebę odbywać się będzie w trakcie realizacji inwestycji tj. podczas budowy budynków dopuszczonych w planie miejscowym. W wyniku realizacji ustaleń planu nastąpią zmiany powierzchni ziemi. Będą to przekształcenia typowe dla nowych inwestycji. Wskutek prowadzonych prac niwelacyjnych dojdzie do wytworzenia pewnej ilości mas ziemi z wykopów. Roboty ziemne stanowiąc będą głównie wykopy pod fundamenty oraz przyłącza do budynków. Mogą wtedy powstać czasowe hałdy i składowiska gruzu, które zostaną usunięte. W wyniku prowadzonych robót budowlanych, zniszczeniu ulegnie wierzchnia warstwa gleby, a struktura głębszych warstw ulegnie zaburzeniu.

Realizacja nowych obiektów budowlanych przyczyni się do uszczelnienia podłoża przez wprowadzanie powierzchni nieprzepuszczalnych pod dojścia, dojazdy i parkingi dla samochodów osobowych.

Natomiast w fazie realizacji inwestycji tj. po zakończeniu budowy obiektów budowlanych, nie będą występowały oddziaływania, które mogą wpływać na rzeźbę terenu oraz glebę.

Wpływ na środowisko gruntowo – wodne

Wprowadzenie terenów mieszkaniowo – usługowych, a przede wszystkim zabudowy mieszkaniowej wielorodzinnej spowoduje wytwarzanie znaczących ilości odpadów – głównie komunalnych oraz ścieków bytowo - gospodarczych. W granicach opracowania projektu planu występuje sieć kanalizacji sanitarnej. W związku z tym ścieki bytowe odprowadzone będą tylko do niej, ograniczając skażenie środowiska gruntowo – wodnego. Wraz ze wzrostem ilości mieszkańców nastąpi zwiększenie poboru wód. Projekt planu ustala zaopatrzenie w wodę sieci wodociągowej.

Realizacja nowych obiektów budowlanych przyczyni się do dalszego uszczelnienia podłoża przez wprowadzanie powierzchni nieprzepuszczalnych pod dojścia, dojazdy i parkingi, powodując wzrost ilości wód opadowych i roztopowych. Ich nadmiar będzie odprowadzany do kanalizacji deszczowej. Jest to oddziaływanie długoterminowe wynikające z występowania powierzchni uszczelnionych i dachowych oraz wzrostu ilości tych powierzchni.

Wpływ na przyrodę ożywioną: rośliny, zwierzęta, bioróżnorodność

Nie przewiduje się znaczącego wpływu na przyrodę ożywioną. Obecnie w granicach planu dominuje roślinność trawiasta i ruderalna. Budowa osiedla mieszkaniowego lub obiektów usługowych spowoduje zmniejszenie powierzchni biologicznie czynnej na rzecz zabudowanej i utwardzonej. Projekt planu miejscowego ustala powierzchnię biologicznie czynną min 20%, tak obowiązujący dokument planistyczny. Ponadto zostaną wprowadzone gatunki synantropijne – zieleń urządzona.

Z uwagi na sąsiedztwo tj. tereny zabudowane oraz drogi o dużym natężeniu ruchu świat zwierzęcy nie wykazuje specyficznych cech. W związku z powyższym realizacja planu miejscowego nie spowoduje negatywnych skutków na świat zwierzęcy w tym rejonie.

Wpływ na walory krajobrazowe, zabytki i dobra materialne

Oddziaływanie przyjętych rozwiązań w planie na krajobraz w aspekcie środowiskowym opiera się na ocenie stopnia naturalności, jego struktury i zniekształceń. Krajobraz jako komponent wielu czynników ulega przemianom pod wpływem naturalnych procesów zachodzących w środowisku biotycznym i abiotycznym oraz oddziaływań antropogenicznych. Działalność człowieka jest czynnikiem, który najsilniej ingeruje w struktury przyrodnicze, a więc i krajobraz. Zmiany użytkowania terenów doprowadzają do poważnych i nieodwracalnych jego przekształceń.

Realizacja analizowanego dokumentu planistycznego doprowadzi do poszerzenia strefy usługowej lub mieszkaniowej wielorodzinnej. Z uwagi na charakter najbliższego otoczenia z zapisów planu winny zostać wykluczone obiekty magazynowe. Ponadto z ustaleń planu wynika, iż maksymalna wysokość zabudowy tj. budynków mieszkalnych wielorodzinnych oraz usługowych może wynosić 25,0m. W sąsiedztwie najwyższymi budynkami są pięciokondygnacyjne bloki mieszkalne. W związku z powyższych zakładana wysokość projektowanych budynków w mpzp jest wyższa niż wysokość istniejącej zabudowy. Dlatego w celu zachowania ładu przestrzennego należałoby skorygować zapisy planu w celu dostosowania maksymalnej wysokości projektowanych budynków do otoczenia.

Wpływ na stan powietrza atmosferycznego i klimat

Na przedmiotowym terenie nie przewiduje się obiektów, które mogłyby powodować emisję gazów i pyłów do powietrza wpływającą na duże obszary. W celu ochrony powietrza projekt planu ustala, że prowadzenie działalności powodującej wprowadzenie gazów lub pyłów do powietrza, nie może powodować przekroczenia standardów jakości środowiska poza granicami terenu, do którego właściciel posiada tytuł prawny. Ustalono również, że zaopatrzenie w ciepło w oparciu o istniejącą sieć ciepłowniczą, która przebiega wzdłuż ul. Północnej i Termalnej. Natomiast w przypadku braku możliwości podłączenia - z indywidualnych źródeł ciepła, z zastosowaniem ekologicznych czynników grzewczych w szczególności: gazu, oleju opałowego niskosiarkowego, energii elektrycznej. Dopuszczono zaopatrzenie w ciepło z odnawialnych źródeł, wykorzystujących w procesie przetwarzania m.in. energię promieniowania słonecznego, energię wiatru, z wyłączeniem elektrowni wiatrowych lub inne odnawialne źródła energii.

Wraz z docelowym zagospodarowaniem terenów mogą wystąpić nieznaczne zmiany w lokalnym klimacie tzn. może dojść do zmniejszenia prędkości wiatru. Wskazane oddziaływania nie będą jednak znaczące dla terenów sąsiednich i pomijalne w skali całej gminy.

Wpływ na klimat akustyczny, wibracje, emitowanie pól magnetycznych

Wzrost poziomu emitowanego hałasu może wystąpić w fazie realizacji inwestycji, tj. w trakcie budowy budynków. Wykorzystanie ciężkiego sprzętu w trakcie prowadzenia inwestycji może wywołać przekroczenia dopuszczalnych poziomów hałasu. Przekroczenia te będą miały charakter lokalny, oddziałujący na najbliższe otoczenie jedynie w porze dnia i nie będą miały wpływu na ogólny klimat akustyczny w dłuższej perspektywie.

Planowana zabudowa mieszkaniowa wielorodzinna i usługowa może spowodować nieznaczne zwiększenie ruchu kołowego na przylegających drogach gminnych.

Obszar opracowania wskutek projektowanego przeznaczenia może wzbogacić się o nowe źródła promieniowania elektromagnetycznego, którymi będą stacje trafo SN/NN.

Wpływ na kopaliny

Na omawianym terenie nie występują udokumentowane złoża kopaliny, dlatego ustalenia projektu Planu nie mają na nie wpływu.

Wpływ na obszary objęte formami ochrony przyrody, w tym obszary Natura 2000

W granicach opracowania brak jest obszarów objętych ochroną w rozumieniu Ustawy z dnia 16 kwietnia 2004r. o ochronie przyrody (tj. Dz. U. 2022r., poz. 916).

Najbliżej położone obszary chronione to zlokalizowany w kierunku wschodnim w odległości ok. 2,5km Bolimowsko – Radziejowicki z doliną środkowej Rawki Obszar Chronionego Krajobrazu, w odległości ok. 3,5km w tym samym kierunku - rezerwat przyrody Stawy Gnojna im. Rodziny Bieleckich.

Teren objęty planem nie leży w obszarze Natura 2000. Najbliższy obszar Natura 2000 to Dąbrowa Radziejowicka PLC 140003 położona w odległości ok. 4km na północ od granic planu.

Planowane zmiany ujęte w projekcie planu, ze względu na położenie nie będą miały znaczącego wpływu na obszary Natura 2000 oraz inne formy ochrony przyrody występujące w rejonie analizowanego terenu.

Podsumowując analizę i ocenę oddziaływania na środowisko realizacji ustaleń projektu Planu, uznaje się, iż w świetle przedstawionych materiałów i obowiązujących uregulowań prawnych nie przewiduje się znaczących negatywnych zmian w środowisku przyrodniczym w odniesieniu do stanu obecnego.

10. OCENA POTENCJALNYCH SKUTKÓW TRANSGRANICZNYCH

Analizowany projekt planu znajduje się w znacznej odległości od granic Polski. Z przeprowadzonej oceny przewidywanych znaczących oddziaływań wynika, iż jego ustalenia nie będą generowały tak odległych w przestrzeni skutków. Z tego względu należy uznać, że nie wystąpi możliwość oddziaływania transgranicznego na środowisko.

11. MOŻLIWOŚCI ROZWIĄZAŃ ELIMINUJĄCYCH LUB OGRANICZAJĄCYCH SZKODLIWE ODDZIAŁYWANIE NA ŚRODOWISKO SKUTKÓW REALIZACJI PLANU MIEJSCOWEGO

Z przeprowadzonej analizy skutków wpływu realizacji planu na poszczególne komponenty środowiska przyrodniczego oraz zapisy planu dotyczące ich ochrony, należy stwierdzić, iż realizacja jego ustaleń nie spowoduje w sposób znaczący zmian w funkcjonowaniu środowiska na jego terenie i w otoczeniu.

W związku z powyższym, nie proponuje się rozwiązań mających na celu zapobieganie, ograniczenie lub kompensację przyrodniczą negatywnych oddziaływań na środowisko, a także rozwiązań alternatywnych.

Z uwagi na sąsiedztwo zabudowy mieszkaniowej - wielorodzinnej i jednorodzinnej, a także obiektów rekreacyjnych w zapisów planu powinno jednoznacznie wynikać zakaz

realizacji obiektów magazynowych oraz innych usług kolidujących z zabudową mieszkaniową. Ponadto maksymalna wysokość projektowanych budynków nie powinna być wyższa od istniejących obiektów zlokalizowanych w bezpośrednim sąsiedztwie.

Rozwiązaniem alternatywnym dla projektu planu byłoby odstąpienie od jego realizacji. Wówczas zagospodarowanie terenu nadal odbywać się będzie w oparciu o obowiązujący plan miejscowy, który wskazuje tereny zabudowy usługowej – budynki użyteczności publicznej i zamieszkania zbiorowego.

12. CELE OCHRONY ŚRODOWISKA USTANOWIONE NA SZCZEBLU MIĘDZYNARODOWYM WSPÓLNOTOWYM I KRAJOWYM ISTOTNE DLA REALIZACJI ISTOTNE Z PUNKT WIDZENIA PROJEKTOWANEGO DOKUMENTU ORAZ SPOSOBY W JAKICH TE CELE I INNE PROBLEMY ŚRODOWISKA ZOSTAŁY UWZGLĘDNIONE PODCZAS OPRACOWANIA DOKUMENTU.

Ze względu na przynależność Polski do Unii Europejskiej, Polska zobowiązana jest do przestrzegania prawa Unii oraz brania udziału w działaniach zapobiegawczych i regulujących w zakresie ochrony środowiska, wynikające z dokumentów rangi międzynarodowej.

Podstawowym celem ochrony środowiska na szczeblu krajowym i międzynarodowym jest zasada zrównoważonego rozwoju, w myśl której rozwój społeczno – gospodarczy winien następować przy zachowaniu równowagi przyrodniczej oraz trwałości podstawowych procesów przyrodniczych, w celu zagwarantowania możliwości zaspakajania podstawowych potrzeb poszczególnych społeczności lub obywateli zarówno współczesnego pokolenia, jak i przyszłych pokoleń. Zasada zrównoważonego rozwoju została ustanowiona w ramach Konferencji Narodów Zjednoczonych w Rio de Janeiro w 1992r.

Na poziomie krajowym, strategiczne cele ochrony środowiska, oparte o prawo międzynarodowe, zawarte są w dokumentach rządowych takich jak: „Polityka Ekologiczna Państwa 2030” – uchwała Nr 67 Rady Ministrów z dnia 16 lipca 2019 r. w sprawie przyjęcia „Polityki ekologicznej państwa 2030 – strategii rozwoju w obszarze środowiska i gospodarki wodnej” Monitor Polski Dziennik Urzędowy Rzeczypospolitej Polskiej Warszawa z dnia 6 września 2019 r., poz. 794.

Dokument ten będzie stanowił podstawę do inwestowania środków europejskich z perspektywy finansowej na lata 2021–2027. Strategia wspiera także realizację celów i zobowiązań Polski na szczeblu międzynarodowym, w tym na poziomie unijnym oraz ONZ, szczególnie w kontekście celów polityki klimatyczno-energetycznej UE do 2030 oraz celów zrównoważonego rozwoju ujętych w Agendzie 2030.

W omawianym dokumencie wskazano planowane kierunki interwencji, takie jak:

- zrównoważone gospodarowanie wodami, w tym zapewnienie dostępu do czystej wody dla społeczeństwa i gospodarki oraz osiągnięcie dobrego stanu wód,
- likwidacja źródeł emisji zanieczyszczeń do powietrza lub istotne zmniejszenie ich oddziaływania,
- ochrona powierzchni ziemi, w tym gleb,

- przeciwdziałanie zagrożeniom środowiska oraz zapewnienie bezpieczeństwa biologicznego, jądrowego i ochrony radiologicznej, zarządzanie zasobami dziedzictwa przyrodniczego i kulturowego, w tym ochrona i poprawa stanu różnorodności biologicznej i krajobrazu,
- wspieranie wielofunkcyjnej i trwale zrównoważonej gospodarki leśnej, gospodarka odpadami w kierunku gospodarki o obiegu zamkniętym, zarządzanie zasobami geologicznymi przez opracowanie i wdrożenie polityki surowcowej państwa,
- wspieranie wdrażania ekoinnowacji oraz upowszechnianie najlepszych dostępnych technik BAT (polegają określaniu granicznych wielkości emisji dla większych zakładów przemysłowych),
- przeciwdziałanie zmianom klimatu,
- adaptacja do zmian klimatu oraz zarządzanie ryzykiem klęsk żywiołowych,
- edukacja ekologiczna, w tym kształtowanie wzorców zrównoważonej konsumpcji,
- usprawnienie systemu kontroli i zarządzania ochroną środowiska oraz doskonalenie systemu finansowania.

Cele ustanowione na szczeblu międzynarodowym, wspólnotowym i ogólnokrajowym stanowią z kolei podstawę konstruowania celi szczegółowych na szczeblu krajowym – regionalnym i lokalnym. Postulaty zawarte w „Planie Zagospodarowania Przestrzennego Województwa Mazowieckiego” przyjętym Uchwałą nr 22/18 Sejmiku Województwa Mazowieckiego z dnia 19 grudnia 2018r. odnoszące się do potrzeb w zakresie ochrony środowiska przyrodniczego koncentrują się na potrzebie poprawy stanu środowiska, poprzez podjęcie działań mających na celu:

- ochronę i wzrost różnorodności biologicznej,
- zwiększenie i wzbogacenie zasobów leśnych,
- ochronę powierzchni ziemi i gleb,
- zwiększenie zasobów wodnych i poprawę ich jakości,
- racjonalizację gospodarki odpadami,
- poprawę klimatu akustycznego,
- poprawę jakości powietrza,
- ograniczenie zagrożenia promieniowaniem elektromagnetycznym,
- racjonalną gospodarkę złożami kopalin,
- ochronę zabytków i dóbr kultury współczesnej oraz krajobrazu.

Cele ochrony środowiska ustanowione w odniesieniu do gminy Mszczonów zawarte zostały w dwóch podstawowych dokumentach określających potrzeby i zasady kształtowania środowiska przyrodniczego gminy. Są to: Program Ochrony Środowiska dla Gminy Mszczonów na lata 2019-2022 z perspektywą na lata 2023 - 2026 zatwierdzony Uchwałą Nr XIV/112/19 Rady Miejskiej w Mszczonowie z dnia 20 listopada 2019r. oraz Strategia Rozwoju Gminy Mszczonów na lata 2015-2020 z perspektywą do 2025r. przyjęta Uchwałą nr XXIII/161/16 Rady Miejskiej w Mszczonowie z dnia 1 czerwca 2016r.r.

Strategia rozwoju jest dokumentem kompleksowym obejmującym całość problematyki rozwoju gminy tj. strefę gospodarczą, społeczną oraz zagadnienia związane ze środowiskiem naturalnym. W strategii wyznacza się cel główny (nadrzędny), a jemu przypisuje się cele strategiczne. Celami z wiązanyymi z ochroną środowiska są: rozwój infrastruktury technicznej związanej z budownictwem mieszkaniowym oraz ograniczenie emisji szkodliwych gazów, a także wykorzystanie odnawialnych źródeł energii.

Program ochrony środowiska stanowi podstawę funkcjonowania systemu zarządzania środowiskiem, spajając wszystkie działania i dokumenty dotyczące ochrony środowiska w gminie. W Programie Ochrony Środowiska dla Gminy Mszczonów określono następujące cele wynikające z zagrożeń i problemów dla poszczególnych obszarów interwencji:

- poprawa jakości powietrza przy zapewnieniu bezpieczeństwa energetycznego,
- ochrona przed hałasem,
- utrzymanie dotychczasowego stanu braku zagrożeń ponadnormatywnym promieniowaniem elektromagnetycznym,
- osiągnięcie dobrego stanu wód powierzchniowych i podziemnych,
- prowadzenie racjonalnej gospodarki wodno – ściekowej,
- racjonalne gospodarowanie zasobami geologicznymi
- ochrona gleb przed negatywnym oddziaływaniem antropogenicznym i erozją
- gospodarowanie odpadami zgodnie z hierarchią sposobów postępowania z odpadami,
- ochrona różnorodności biologicznej i krajobrazowej,
- ograniczenie ryzyka wystąpienia poważnych awarii oraz minimalizacja ich skutków.

Ważnym dokumentem planistycznym, mającym wpływ na ochronę środowiska na szczeblu samorządowym jest również Studium uwarunkowań i kierunków zagospodarowania przestrzennego gminy Mszczonów (Uchwała Nr XXXVI/280/13 Rady Miejskiej w Mszczonowie z dnia 25 czerwca 2013 r. z póź. zm). Studium jest jednym z instrumentów planowania przestrzennego wyznaczającym kierunki zagospodarowania przestrzennego w gminie i ramy do późniejszego przeznaczenia terenów do pełnienia określonych funkcji. Założenia zawarte w Studium uwarunkowań i kierunków zagospodarowania przestrzennego gminy Mszczonów tworzone były w oparciu o zasadę zrównoważonego rozwoju.

Głównym celem polityki przestrzennej gminy Mszczonów wyznaczonym w studium jest „Stworzenie warunków do harmonijnego i dynamicznego rozwoju gospodarczego zaspokajającego stale rosnące materialne i kulturowe potrzeby społeczności gminy, poprzez efektywne zagospodarowanie zasobów przyrodniczych, społeczno – ekonomicznych i kulturowo – historycznych. Realizacja celu nadrzędnego wyznaczonego w studium będzie prowadzona przez następujące działania:

- stworzenie dogodnych warunków do rozwoju wielokierunkowej przedsiębiorczości zarówno w Mszczonowie jak i wiejskiej części Gminy,
- restrukturyzacja i modernizacja rolnictwa i leśnictwa,
- tworzenie dalszych warunków dla systematycznego rozwoju sieci drogowej, infrastruktury technicznej oraz osadnictwa,
- poprawa warunków życia społeczności i zaspokajanie ich potrzeb społecznych,

- wykorzystanie położenia Gminy w obszarze metropolitalnym Warszawy.

Z zakresu ochrony środowiska studium wskazuje działania mające na celu poprawę i ochronę warunków funkcjonowania środowiska przyrodniczego poprzez:

- ustalenie ochrony walorów przyrodniczych, prowadzących do utrzymania i przywracania do stanu właściwego oraz wzbogacenia różnorodności biologicznej terenów,
- poprawę standardów środowiska oraz zapobieganie lub ograniczanie negatywnych oddziaływań na środowisko, które mogłyby niekorzystnie wpływać na środowisko przyrodnicze,
- objęcie systemem kanalizacji sanitarnej obszarów zabudowanych (zurbanizowanych) Gminy,
- przestrzeganie wymagań ochrony środowiska związanych z eksploatacją dróg i linii kolejowych,
- ochronę obszarów źródłiskowych rzek.

Przy zmianach przeznaczenia terenów zaleca się podejmowanie działań zmierzających do: ochrony terenów bagiennych i podmokłych,

- zachowania istniejących cennych zbiorowisk roślinnych o dużym stopniu naturalności,
- zachowania w terenach rolniczych zadrzewień wzdłuż dróg, zadrzewień śródpolnych,
- ochrony naturalnych zbiorników wodnych przed ich zniszczeniem oraz budowę zbiorników małej retencji na obszarach wskazanych niniejszym studium pod zabudowę,
- zachowanie w jak najmniej naruszonym stanie korytarzy ekologicznych wzdłuż rzek: Pisi, Okrzeszy, Korabiewki i Jeziorki,
- pozostawienie w dotychczasowym użytkowaniu terenów leśnych.

Projekt planu został sporządzony w trybie ustawy z dnia 27 marca 2003r. o planowaniu i zagospodarowaniu przestrzennym, która narzuca spójność planu miejscowego ze studium uwarunkowań i kierunków zagospodarowania przestrzennego.

Zgodnie z obowiązującym studium obszar objęty projektem planu miejscowego znajduje się w strefie o symbolu strefie o symbolu MUI obejmującej obszary wielofunkcyjnej zabudowy miejskiej, w tym intensywnej zabudowy mieszkaniowej wielorodzinnej i jednorodzinnej, w centrum miasta w formie zwartej wielofunkcyjnej zabudowy śródmiejskiej tworzącej pierzeje ulic i place, zieleńce. W obszarze istnieją i planuje się rozwój usług z zakresu administracji, organizacji społecznych, obrotu finansowego, ubezpieczeń, kultury, nauki, szkolnictwa, handlu, turystyki, hotelarstwa, sportu, transportu, łączności itp. – o charakterze lokalnym i ponadlokalnym.

W związku z powyższym wychodząc z założenia, iż projekt planu musi być spójny ze studium uwarunkowań i kierunków zagospodarowania przestrzennego gminy, a studium zawiera założenia dokumentów ustanowionych na szczeblach regionalnych i krajowych, należy stwierdzić, iż ustalenia planu są zbieżne z celami i zasadami ustanowionymi na szczeblu krajowym, europejskim i światowym.

13. PODSUMOWANIE I STRESZCZENIE W JĘZYKU NIESPECJALISTYCZNYM

Przedmiotem opracowania jest ocena wpływu ustaleń projektu miejscowego planu zagospodarowania przestrzennego obejmującego fragment miasta Mszczonowa – obszar I wykonanego na podstawie Uchwały Nr XXXV/310/21 Rady Miejskiej w Mszczonowie z dnia 25 sierpnia 2021 r., zmienionej Uchwałą Nr XLVI/399/22 Rady Miejskiej w Mszczonowie z dnia 27 kwietnia 2022r.

Jest to teren o powierzchni ok. 2,33ha położony w odległości ok. 45m na zachód od ul. Wschodniej – pomiędzy ulicami: Północną, Termalną i Warszawską, w bliskim sąsiedztwie węzła komunikacyjnego (ronda) stanowiącego wyjazd z miasta na drogę krajową nr 50 oraz S8.

Obecnie jest to teren niezabudowany, przy ul. Północnej znajduje się reklama. Obszar planu zlokalizowany bezpośrednio przy „Termach Mszczonowskich”, które stanowią kompleks rekreacyjno – sportowy obejmujący baseny termalne oraz w okresie zimowym – lodowisko oraz basenie nurkowym „DeepSpot”. W kierunku południowym oraz południowo – zachodnim rozpościera się osiedle zabudowy mieszkaniowej wielorodzinnej, natomiast w kierunku północno – zachodnim, po drugiej stronie drogi krajowej nr S8 widoczne jest przedsiębiorstwo kruszyw lekkich PKL „Keramzyt”, dwa wiatraki oraz stacja bazowa telefonii komórkowej. Po przeciwnej stronie ul. Warszawskiej zlokalizowany jest posterunek policji, stacja LPG oraz budynki mieszkalne jednorodzinne. Na południowy - wschód od ul. Wschodniej rozpoczyna się osiedle zabudowy mieszkaniowej jednorodzinnej, a od wschodu przylegają tereny niezabudowane, odłogowane grunty rolne, które przecinają linie wysokiego napięcia. Przy północno – wschodniej granicy planu zlokalizowana jest stacja trafo, napowietrzna linia średniego napięcia oraz reklama wielkoformatowa.

Obszar planu wyposażony jest w media. Wzdłuż przylegających dróg przebiega sieć energetyczna, wodociągowa, kanalizacji sanitarnej, deszczowej, gazowa, ciepłownicza oraz telefoniczna.

Na jego terenie oraz w sąsiedztwie nie występują obszary objęte ochroną w rozumieniu Ustawy z dnia 16 kwietnia 2004r. o ochronie przyrody.

W granicach przystąpienia obowiązuje miejscowy plan zagospodarowania przestrzennego zatwierdzony Uchwałą Nr XIX/151/04 Rady Miejskiej w Mszczonowie z dnia 28 maja 2004r., który wyznacza tereny zabudowy usługowej (U) tj. budynków użyteczności publicznej oraz zamieszkania zbiorowego. Natomiast projekt planu miejscowego przekształca analizowany obszar w tereny zabudowy usługowej i zabudowy mieszkaniowej wielorodzinnej (U/MW). Wzdłuż ul. Północnej wskazano teren komunikacji tj. poszerzenia drogi publicznej klasy dojazdowej (KD/Dp).

Realizacja ustaleń planu spowoduje:

- zmniejszenie powierzchni biologicznie czynnej i zmniejszenie infiltracji wód opadowych do gruntu i wód podziemnych,
- wzrost ruchu samochodowego na przylegających drogach gminnych,
- zwiększone zapotrzebowania na wodę dla celów konsumpcyjnych i usługowych,
- zwiększoną ilość wytwarzanych odpadów stałych i ścieków bytowych wymagających utylizacji,
- wprowadzenie gatunków synantropijnych – zieleni urządzonej.